

市報

ちちぶ

かせ
緑風と走ろう 癒しの里

ちちぶ
Cyclo city

2015
11 月号
No.128

平成27年11月10日
毎月1回発行



郷土芸能、伝統文化を次の世代へ

浦山の獅子舞の継承活動に取り組んでいる影森中学校では、64人の希望生徒が月2回程度の割合で練習に励んでいます。この日も浦山大日堂の縁日に奉納するため、獅子舞保存会の熱心な指導を受けながら、本番に向け一つ一つの動きを確認していました。

平成27年10月1日現在～外国人を含む～

人口/65,438人 (-48人)	出生/34人
男/31,999人 (-22人)	死亡/72人
女/33,439人 (-26人)	転入/91人
世帯/26,379世帯 (-12世帯)	転出/101人

(9月中の人数)

主な内容

- 平成26年度決算 財政健全化判断比率等を公表します。… ②ページ
- 「ふるさと納税」でご寄附をいただきました。… ③ページ
- マイナンバー 通知カードを大切に保管してください… ④ページ
- セーフコミュニティだより(第23号) …… ⑥ページ
- 地域で子どもたちを見守りましょう! …… ⑨ページ
- 国際交流NEWS …… ⑫ページ
- わが家のアイドル、市民文芸、ちちぶトピックス… ⑬・⑭ページ
- お知らせのページ… ⑱～⑳ページ

平成26年度決算

財政健全化判断比率等を公表します。

「地方公共団体の財政の健全化に関する法律（財政健全化法）」に基づき、下記のとおり公表します。いずれの指標についても、平成25年度に引き続き、市の財政が健全である結果となりました。特に、実質公債費比率は、厳しい財政状況にあるため、市役所全体で経費節減に取り組んだ結果、前年度の比率を大きく下回り、健全性がより増しているといえます。

1 健全化判断比率

市の健全化判断比率は、いずれも早期健全化基準^{※1}および財政再生基準^{※2}を下回りました。

2 資金不足比率について

各公営企業会計の資金不足額が、事業の規模に対してどのくらいの割合になるのかを示す指標で、資金不足比率が経営健全化基準^{※3}（20.0%）を超えた場合には、企業ごとに、「経営健全化計画」の策定と外部監査の導入が義務付けられ、経営の健全化に取り組むことになります。

市では、水道事業会計、市立病院事業会計、下水道事業特別会計、農業集落排水事業特別会計、戸別合併処理浄化槽事業特別会計および公設地方卸売市場特別会計のいずれの公営企業会計も資金不足は生じませんでした。

問 財政課 ☎ 22-2203

用語解説

※1 早期健全化基準

地方公共団体が、財政状況が悪化した状況において、自主的かつ計画的にその財政の健全化を図るべき基準として、実質赤字比率、連結実質赤字比率、実質公債費比率および将来負担比率のそれぞれについて定められた数値です。

※2 財政再生基準

地方公共団体が、財政状況の著しい悪化により自主的な財政の健全化を図ることが困難な状況において、国等の関与により計画的にその財政の健全化を図るべき基準として、実質赤字比率、連結実質赤字比率および実質公債費比率のそれぞれについて、早期健全化基準を超えるものとして定められた数値です。

※3 経営健全化基準

地方公共団体が、自主的かつ計画的に公営企業の経営の健全化を図るべき基準として、資金不足比率について定められた数値です。

表1 市の健全化判断比率 (単位：%)

	健全化判断比率 (秩父市の数値)	早期健全化基準 ^{※1}	財政再生基準 ^{※2}
実質赤字比率	—	12.63	20.00
連結実質赤字比率	—	17.63	30.00
実質公債費比率	4.3	25.0	35.00
将来負担比率	46.5	350.0	

○実質赤字比率と連結実質赤字比率は、赤字額がないため比率がないものとされます（「-」と表示）。

表2 健全化判断比率等と秩父市の会計区分

会計区分	会計名称	健全化判断比率		
		実質赤字比率	連結実質赤字比率	資金不足比率
一般会計等	一般会計			
公営事業会計	公営企業会計 水道事業会計 市立病院事業会計 下水道事業特別会計 農業集落排水事業特別会計 戸別合併処理浄化槽事業特別会計 公設地方卸売市場特別会計			
	国民健康保険特別会計（事業勘定） 国民健康保険特別会計（診療施設勘定） 後期高齢者医療特別会計 介護保険特別会計 駐車場事業特別会計			
一部事務組合・広域連合	秩父広域市町村圏組合 埼玉県市町村総合事務組合 彩の国さいたま人づくり広域連合 埼玉県後期高齢者医療広域連合			
第三セクター	秩父市地域振興公社 ちちぶ観光機構 龍勢の町よしだ 源流郷おおたき 秩父地域地場産業振興センター			

問 市民生活課 ☎ 25-15200

① 高齢者の交通事故防止
朝夕の薄暗い時間帯や夜間には反射材を身につけましょう。ドライバールの皆さんは、高齢者の行動の特徴を理解し、思いやりのある運転を心がけましょう。

② 自転車の安全利用の推進
飲酒運転、二人乗り、傘差し、携帯電話やイヤホンの使用などの危険な運転は絶対にやめましょう。自転車加害者となり、重い損害賠償責任を求められる事故が発生しています。賠償責任保険に加入しましょう。（賠償責任保険は、自転車店等で加入できます。）

③ 飲酒運転の根絶および路上寝込み等による交通事故防止
飲酒運転は悪質な犯罪であることとを自覚し、家庭・職場・飲食店では「しない、させない、ゆるさない」を徹底しましょう。路上で寝込んでいる人を見かけたら速やかに警察に通報しましょう。

運動の重点目標

「人も車も自転車も 安心・安全 埼玉県」をスローガンに、冬の交通事故防止運動を実施します。

冬の交通事故防止運動

12月1日(火)～14日(月)

特典充実! ネットで手続可能に! ふるさと納税のPRをお願いします

○ご存知ですか?ふるさと納税

ふるさと納税は、「生まれ育ったふるさとに貢献したい」、「お世話になった地域を応援したい」という思いを実現する観点から、個人の方が都道府県や市区町村に寄附をした場合に、所得税・住民税から一定の寄附金控除が受けられる制度です。つまり、市外にお住まいの方が秩父市にふるさと納税をした場合、住所地に納めている住民税の一部を秩父市に納税することと同じ効果があります。

秩父市にご寄附いただいた方に特典を贈呈していますが、このたび、内容を充実してリニューアルしました。金額に応じてご希望の特典が選べます。また、クレジットカード決済を導入し、インターネットでの手続ができるようになりました。

市外在住の友人・知人、ご親戚の方にぜひこの制度についてご紹介ください。

○ふるさと納税をするには?

インターネットから手続ができます。電話の場合は、秩父市専用番号にお申し込みください。

☎ <http://www.citydo.com/furusato/official/saitama/chichibu>

【ふるさと納税センター 秩父市専用番号】

0800-170-2049

○市内事業者の皆さんへ～特典商品を募集します!～

市内事業者の商品を特典に採用します。採用に当たっては、審査がありますので、下記へお問い合わせください。

- 採用条件**
- ・市内事業者が製造または販売する品物
 - ・特典として適している品物
 - ・市税の滞納がないこと

☎ 財政課 22-2203

「ふるさと納税」特典の一例

寄附額	特典内容
1万円以上、2万円未満	ふるさとセット、メープルの菓子、太白芋の菓子、豚肉の味噌漬け、うどん・そば、味噌、地酒、ワイン、きのこ など
2万円以上、3万円未満	秩父夜祭観覧席券 (20人限定)、秩父銘仙ネクタイ など
3万円以上、5万円未満	地酒 など
5万円以上、10万円未満	秩父プレミアムツアー (15人限定)、秩父銘仙ストール
10万円以上、30万円未満	市内旅館ペア宿泊券、高級羽毛ふとん など
30万円以上、50万円未満	一眼レフカメラ、ゴルフクラブセット など
50万円以上	秩父銘仙着物、一眼レフカメラ、自転車 など

※特典の対象者は市外在住の個人に限ります。

☎ ねんきん定期便等専用ダイヤル
057010581555
※祝日・年末年始を除き、平成28年3月15日(火)まで日本年金機構が開設

また、10月1日から12月31日までの間に今年はじめに国民年金保険料を納付された場合も、ご本人の社会保険料控除に加えることができ、申告して控除証明書を添付の上、申告してください。

「社会保険料(国民年金保険料)控除証明書」が11月上旬に日本年金機構本部から送付されますので、年末調整や確定申告の際には必ずこの証明書(または領収書)を添付してください。

また、10月1日から12月31日までの間に今年はじめに国民年金保険料を納付された方については、来年2月上旬に送付されます。

なお、ご家族の国民年金保険料を納付された場合も、ご本人の社会保険料控除に加えることができ、申告して控除証明書を添付の上、申告してください。

「ふるさと納税」で ご寄附をいただきました。

市では、「ふるさと納税」制度により広く寄附を募っておりますが、平成27年4月から9月の6か月間に、13件552,000円の温かいご寄附をいただきました。

この寄附金は、ご寄附いただいた方の希望された使い道に沿った事業に大切に使用させていただきます。

☎ 財政課 22-2203

ご寄附をいただいた方	
青木 満 様	10,000円
匿名希望 様	3,000円
吉澤 豊久 様	200,000円
匿名希望 様	3,000円
立田 博久 様	200,000円
匿名希望 様	10,000円
島田 重夫 様	50,000円
匿名希望 様	10,000円
南波 秀樹 様	16,000円
匿名希望 様	10,000円
山中 敏雄 様	10,000円
匿名希望 様	10,000円
匿名希望 様	20,000円

次のようなメッセージをいただいています	
青春を過ごした秩父へ (青木 満 様)	
わがふるさと秩父のために一役 (匿名希望 様)	
溪流釣りや登山、三十四所観音巡礼など、秩父にはたくさんの思い出があります。休日は秩父で過ごすことが多いので、少しでもお役にたてればと思います。(匿名希望 様)	
高校卒業まで暮らした秩父のために。(山中 敏雄 様)	

希望された使い道		
環境に優しい秩父づくり	4件	39,000円
おもてなしの心で迎える秩父づくり	2件	53,000円
助け合い温もりの秩父づくり	1件	200,000円
使い道はおまかせ	6件	260,000円

国民年金保険料

「社会保険料(国民年金保険料)控除証明書」が発行されます

国民年金保険料は、全額が所得税および住民税の社会保険料控除の対象となります。その年の1月1日から12月31日までに納付した保険料が対象です。

このため、平成27年1月1日から9月30日までの間に国民年金保険料を納付された方については、「社会保険料(国民年金保険料)控除証明書」が11月上旬に日本年金機構本部から送付されますので、

年末調整や確定申告の際には必ずこの証明書(または領収書)を添付してください。

また、10月1日から12月31日までの間に今年はじめに国民年金保険料を納付された方については、来年2月上旬に送付されます。

なお、ご家族の国民年金保険料を納付された場合も、ご本人の社会保険料控除に加えることができ、申告して控除証明書を添付の上、申告してください。

ねんきん定期便等専用ダイヤル
057010581555
※祝日・年末年始を除き、平成28年3月15日(火)まで日本年金機構が開設

通知カード

大切に保管してください



1人に1つ。マイナンバー

個人番号カードの交付（任意）を受けるときに必要となりますので、大切に保管してください。通知カードは、原則として住民票の住所に送付されます。もし住

あなたの個人番号（マイナンバー）をお知らせする「通知カード」が、10月から順次、住民票の世帯ごとに簡易書留（転送不要）郵便で送付されています。通知カードは、個人番号を記載した書類を提出するときや、

民票の住所と異なるところに住まいの場合は、受け取りが遅れる可能性があるので、市民課までご相談ください。

転居など住民異動届を提出する際や婚姻など戸籍の届け出を行う際、通知カードに変更の記載をします。通知カードを持参してください。

市民課 ☎ 22-5348

消費生活センターからのおしらせ

マイナンバー制度に便乗した不審な電話等にご注意ください。

マイナンバー法（番号法）の施行に伴い、先月から番号が記載された「通知カード」が世帯ごとに郵送されています。

そのような中、マイナンバー制度に便乗した不審な電話やメール、戸別訪問調査された等の相談が全国の消費生活センターに寄せられました。

相談事例1

行政機関を名乗り、「あなたの個人情報を守るため電話した。企業のデータベースに登録されているあなたのマイナンバー情報を削除しますか？」と言われた。不審に思い電話を切ったが、これでよかったのか？

相談事例2

「マイナンバー制度のお知らせ」の件名で総務省からメールが入り、「記載されたURLで確

認してください」とある。総務省がそのようなメールを送るのか？

相談事例3

「マイナンバーについて調査している」と調査員風の男性が戸別訪問してきたので、住所・電話番号・家族全員の氏名や生年月日を口頭で回答した。このような調査をしているのか？

消費者へのアドバイス

「マイナンバー制度」に関して行政機関等から直接、電話やメール、訪問調査をすることはありません。不審な電話があったら対応せず、すぐ電話を切り、メールは無視し、戸別訪問された場合は回答前に消費生活センターにご相談ください。

なお、マイナンバー制度に関するお問い合わせは専用のコールセンターが受け付けています。マイナンバーコールセンター 0570-20-0178（全国共通ナビダイヤル）

悩んだり、迷ったり、困ったときは、お気軽に秩父市消費生活センターにご相談ください。

秩父市消費生活センター

☎ 25-5200

毎週月～金曜日（祝祭日はお休み）午前9時～正午、午後1時～4時

マイナンバー制度説明会

とき 11月24日(火) 午後1時～（市民向け）、3時～（事業者向け）
ところ 秩父地方庁舎3階大会議室
内容 制度や税の手続き等の説明
定員 各100人（当日先着順）
情報政策課 ☎ 22-2204
FAX 22-1363

マイナンバー制度のお問い合わせは
マイナンバー
0570-20-0178

平日 9:30～22:00
土日祝 9:30～17:30

※全国共通ナビダイヤルとなり、通話料がかかります。
※年末年始（12月29日～1月3日）を除きます。
※外国語対応（英語・中国語・韓国語・スペイン語・ポルトガル語）は0570-20-0291におかけください。
※一部IP電話等で上記ダイヤルにつながらない場合は、050-3826-9405におかけください。

通知カード・個人番号カード
についてのお問い合わせは

0570-783-578

平日 8:30～22:00
土日祝 9:30～17:30

※全国共通ナビダイヤルとなり、通話料がかかります。
※年末年始（12月29日～1月3日）を除きます。
※外国語対応（英語・中国語・韓国語・スペイン語・ポルトガル語）は0570-064-738におかけください。
※一部IP電話等で上記ダイヤルにつながらない場合は、050-3818-1250におかけください。



皆さんのご意見を

お寄せください！

秩父市パブリックコメント手続き

策定計画 秩父宮記念市民会館 管理運営計画(案)

新しい市民会館は、市民の皆さんから親しまれ、利用しやすい施設を目指しています。「どのような施設に使うか」「どんな施設にしたいか」等、施設を管理運営する上での基本的な方針を策定するため、ご意見を募集します。

公表期間

11月10日(火)～12月10日(木)

公表方法

- ・市HPへの掲載
- ・歴史文化伝承館1階「情報提供コーナー」、吉田・大滝・荒川総合支所市民福祉課で閲覧
- ・秩父図書館、荒川図書館で閲覧
- ・芸術文化会館受付、生涯学習課で閲覧

意見募集期間

11月10日(火)～12月10日(木)

提出方法・提出先

- ・生涯学習課(芸術文化会館内)、吉田・大滝・荒川総合支所市民

策定計画 第2次秩父市 総合振興計画(案)

平成18年に策定された「秩父市総合振興計画」が今年度で計画期間を終えることから、新たに第2次計画の策定を行うため、ご意見を募集します。

公表期間

11月16日(月)～平成28年1月8日(金)

公表場所

- ・市HPへの掲載
- ・歴史文化伝承館1階「情報提供コーナー」、2階地域政策課、吉田・大滝・荒川総合支所市民福祉課で閲覧
- ・秩父図書館、荒川図書館で閲覧

意見募集期間

11月16日(月)～平成28年1月8日(金)

意見の提出方法・提出先

- ・地域政策課、吉田・大滝・荒川総合支所市民福祉課窓口へ文書で提出
- ・地域政策課へFAX・Eメールで提出
- ・何でも投書箱へ投函

問 地域政策課 ☎22-2823

FAX 24-7272

☒ seisaku@city.chichibu.lg.jp

- 福祉課窓口へ文書で提出
- 生涯学習課へFAX・Eメールで提出
- 何でも投書箱へ投函
- 問 生涯学習課 ☎23-2294
- FAX 23-2298
- ☒ syogai@city.chichibu.lg.jp



「和を以て貴しと為す」

親しまれ活用される施設に

市長 久喜 邦康

多くの市民の皆さんのご期待を受け、来年10月に完成予定の新火葬場、同じく来年12月に完成を予定している市役所本庁舎および市民会館、そして西武秩父駅に隣接して再来年春に完成される複合型温泉施設など、ここ数年で秩父が大きく変わってまいります。

この中で、秩父市が進めている秩父市役所本庁舎および市民会館建設工事の進捗状況について、お知らせいたします。

現在、庁舎および市民会館の地下部分の躯体工事を進めております。この建物は地震に強い構造と



市長

お気軽にお越しください! ふらっと市長室

- 11月25日(水)
9:00～10:00 大滝総合支所
11:00～11:30 伝承館1階
 - 12月15日(火)
9:00～10:00 荒川総合支所
11:00～11:30 伝承館1階
- ※日程は変更となる場合があります。
- ☎秘書広報課 ☎22-2505

するため、鉄骨鉄筋コンクリート造りとなります。設計や施工に、地元企業も加わり、秩父の風土にも適した設計がなされ、工事が順調に進んでいます。建物の主体となる柱や梁にも地元企業で造られた鉄骨が使われ、それを包むコンクリートも地元の原材料で造られたものを使っています。これらを見ますと地域資源や技術力など秩父の持つ力のすこさを改めて感じることができ、何とも頼もしい限りです。

来月3日の秩父夜祭明けには、いよいよ地上部分の工事が始まります。

完成までには、まだ一年以上かかりますが、今後も工事の進捗にご理解とご協力をお願いします。

新しい市民会館では、素晴らしい芸術文化活動等を市民の皆さんが発表し、鑑賞していただくにふさわしい施設として、新庁舎とともに長年安心してご利用いただけるよう、完成後の運営についても皆さんのお力添えを切にお願いいたします。

犯罪を未然に防ごう！

犯罪の予防対策委員会

秩父市では、世界基準の安心・安全なまちづくりを進めるため、セーフコミュニティの国際認証取得に向けた活動を推進しています。今回は犯罪の予防に対する具体的な取り組みを紹介します。

警察統計をみると、市内での犯罪発生率は、全国平均、埼玉県平均と比べて低くなっています。しかし、中心市街地の粗暴犯罪等は、

県平均を上回る発生率となっています。

平成25年は、人口1,000人あたりの認知件数が、県は約1件、秩父市街地は約2件となっていました。

また、アンケートの結果によると、全体の犯罪発生件数は少ないにもかかわらず、空き巣、詐欺などの被害に不安を感じている方が多いことがわかりました。対策委員会ではこれらの分析をもとにして予防活動を推進しています。

無施錠の被害が多い！

ここ数年の発生件数をみると、市内で発生した侵入窃盗は増加傾向にあります。平成25年は56件の侵入窃盗被害がありました。そのうち6割が無施錠で被害に遭っていました(図1)。そこで、対策委員会では「鍵かけ運動」を推進し、施錠を徹底するよう呼びかけを行っています。

市内では、各町会の自主防犯組織などを中心に、これまででも多くの防犯パトロール活動が行われています。一方で、犯罪に対して不安に感じる方が多いというアンケート結果が出ています。そこで、パトロール活動を周知

パトロールカードを配布！

特に被害の多い地区へは、民生委員等の協力で鍵かけシールを配布(写真①)し、注意喚起を行いました。また、留守であれば、モノを盗まれるだけで済みますが、もしも在宅時に強盗に侵入された場合は、命の危険にさらされる可能性があります。家にいるときも施錠を心がけ、外出の際は施錠の有無を確認するようお願いします。



写真① 鍵かけシールの配布

するため、防犯協会の協力により、「パトロールカード」を作成し、配布(写真②)する活動を開始しました。防犯パトロールを行った区域の住宅に、巡回したことを記載したカードを配布することで、市民の安心感の向上につなげることができると考えています。

犯罪者は、地域の目を嫌います。一人一人の「地域の目」が、犯罪防止の第一歩となります。不審な人を見かけた場合、あるいは、振り込め詐欺と思われる電話を受けた場合などには、警察へ連絡するようお願いいたします。

今後も、質の高い安心・安全なまちづくりに向けて、活動を推進していきたいと考えています。

問 危機管理課 ☎22-2206



写真② パトロールカードの配布

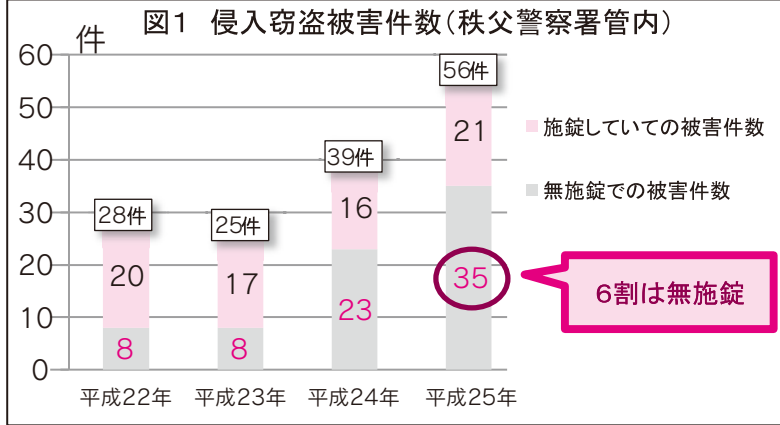

12/3(木)～9(水)「障がい者週間」、12/9(水)は「障がい者の日」
ご存知ですか？障がい者のシンボルマーク

	「ハート・プラス」マーク 心臓疾患などの内部障がいがあることを示すシンボルマークです。色：青地に白色、ハートとプラスが赤色		障がい者のための国際シンボルマーク 障がいのある人々が利用できる建築物や公共輸送機関であることを示す世界共通の国際シンボルマークです。 色：青地に白ぬき
	オストメイトマーク オストメイト（人工肛門・人工膀胱を保有する方）を示すシンボルマークです。 色：黒地に白ぬき		視覚障がい者のための国際シンボルマーク 世界盲人連合(WBU)が定めた世界共通の国際シンボルマークです。 色：青地に白ぬき
	身体障害者補助犬（ほじょけん）啓発マーク 補助犬を啓発するために、補助犬を受け入れる店の入り口などに表示するマークです。色：青色		聴覚障がい者を表示する国際シンボルマーク 世界ろう連盟(WFD)が定めた世界共通の国際シンボルマークです。 色：青地に白ぬき
	身体障害者標識（四つ葉のクローバーマーク） 肢体不自由者が運転する自動車に表示するマークです。（道路交通法に規定） 色：青地に白ぬき		聴覚障がい者のシンボルマーク（国内：耳マーク） 聴覚障がいを示す耳が図案化されたマークです。 色：緑色

**埼玉弁護士会による
障がい者無料法律相談
110番**

障がい者週間に合わせ、障がいのある方々の法律相談をお受けします。（家族、関係者も可）
とき 12月9日(水)
 午前10時～午後3時
☎048-864-8702
FAX048-864-8715
📍埼玉弁護士会法律相談センター
☎048-710-5666
FAX048-837-2898

**第15回全国障がい者
スポーツ大会卓球に出場**



関根大介さん(山田)が、和歌山市で開催された大会に埼玉県の選手として初出場しました。

**子育て世帯臨時特例給付金
申請はお済みですか？**

子育て世帯臨時特例給付金の申請受付は12月1日(火)までです。給付対象となると思われる方でまだ申請書を提出されていない方は、期限内に申請をお願いします。

詳しくは、こども課までお問い合わせください。

申請受付場所・問い合わせ
 こども課☎25-5206
 吉田・大滝・荒川総合支所市民福祉課
 吉田☎72-6082
 大滝☎55-0865
 荒川☎54-2395

※こども課では、期間中の夜間窓口および最終日曜窓口でも受け付けます。

臨時福祉給付金の申請期限迫る！

今年の9月から申請を受け付けている臨時福祉給付金の申請期限が迫っています。申請書は、支給対象の可能性のある方（平成27年度市民税（均等割）が非課税の方）に対して、すでに郵送しています。給付対象となると思われる方は、申請をお忘れなようお願いします。

申請期限を過ぎた場合には受け付けできませんので、ご注意ください。

※郵送の場合には、12月1日(火)の消印までが有効となります。
申請期限 12月1日(火)（土・日・祝日を除く）
申請受付場所・問い合わせ
 臨時福祉給付金担当（歴史文化伝承館1階・⑪番窓口）
☎26-5062
 吉田・大滝・荒川総合支所市民福祉課
 吉田☎72-6082 大滝☎55-0865
 荒川☎54-2116

**医療機関での
適正な受診を心がけましょう**

休日や夜間に、軽症の患者さんの救急医療への受診が増えるると、緊急性の高い重症の患者さんの治療に支障をきたしてしまいます。必要な方が安心して医療が受けられるように、次のことを心がけましょう。

休日や夜間の受診は控えましょう

休日や夜間に開いている救急医療機関は、緊急を要す重症患者さんのためのものです。救急などやむを得ない場合以外は、平日の診療時間内に受診することを心がけましょう。

**かかりつけ医・かかりつけ歯科医
をもちましょう**

日常的な病気の治療や、医療相談などに応じてもらえるかかりつけ医を持ち、気になる症状があれば、まずはかかりつけ医に相談しましょう。

また、歯科の救急医療はありません。かかりつけ歯科医を持ち、定期的に歯の健康をチェックしてもらいましょう。

重複受診はやめましょう

同じ病気で、複数の医療機関にかかる重複受診は、何度も検査をしたり投薬を行うので、体に悪影響を与えてしまう心配があります。かかりつけ医に相談しましょう。

問 地域医療対策課 ☎ 22-2279

市立病院

脳神経外科の常勤医が不在となりました

脳神経外科は昭和59年から大勢の患者さんを診療してきましたが、10月から常勤の脳外科医師が不在となりました。

このため、外来診療は行えますが、入院診療ができなくなりました。ご不便をおかけしますが、今後も常勤の脳外科医師確保に向け取り組んでまいりますので、ご理解をお願いします。

なお、外来診療は、川沼医師（火・水・木）と埼玉医大の医師（月・金）が行います。

問 市立病院 ☎ 23-0611

ご寄附ありがとうございました

次の方々から、社会福祉のために寄附をいただきました。温かな善意に感謝し、ご紹介します。

（平成27年9月）

- ▶ 9月24日、宗福寺様から、20,000円
- ▶ 9月25日、幽芳窯様（内田幸子代表）から、30,000円

**地域包括
支援センターだより**

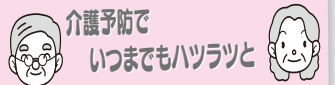

介護予防で
いつまでもハツラツと

問 秩父地域包括支援センター
☎ 22-2582

11月11日は「介護の日」

「介護の日」が制定されたのは、平成20年。「いい日、いい日、あつたか介護ありがとう」のキャッチフレーズから「いい日、いい日」に合わせて、11月11日となりました。

「介護の日」制定の趣旨

- ① 高齢化などによる介護を必要とする人の増加。
 - ② 介護に関する課題の多様化。
 - ③ 介護サービスを利用する人やその家族への支援。
 - ④ 介護の仕事に従事する人に対する支援。
 - ⑤ 地域社会全体での支え合いや交流の促進。
- 以上のことから、介護について国民への啓発を重点的に行う日を設けることが大切であるとの考えにより、厚生労働省が制定しました。
- 特別なこと？身近なこと？**
かつては、家族の問題とされてきた介護問題ですが、家族形態や社会の構造の変化等により、家族だけで支えることは困難となつて

いるのが現状です。また、介護保険制度をはじめとして、介護サービスを提供する仕組みもできましたが、介護サービスだけではすべての介護ニーズに対応するには、限界があります。

こうした中、介護は特別なことではなく、身近な問題として捉え、社会の一員として関わっていくことが大切です。介護に携わる当事者だけでなく、地域ぐるみの取り組みも重要となっています。

「介護の日」をきっかけに

「介護の日」は、歴史も浅く、祝日にもなっていないため、多くの人は気づかずに通り過ぎていくかもしれません。しかし、秩父市では、3人に1人が高齢者となり、すでに高齢社会が到来しています。介護は誰もが経験する問題といえるでしょう。そうした中、「介護の日」をきっかけに、一人一人がそれぞれの立場で、できることを考えてみませんか。

「あつたか介護」

介護を通して、家族の絆や地域の力が強くなるなど、さまざまな効果が生まれ、介護が人を成長させます。そして、「あつたか介護」のやさしい社会づくりにつながるのではないのでしょうか。

いつまでも、住み慣れた地域で自分らしく、安心して生活できるように、介護のこと、一緒に考えていきましょう。

11月は

児童虐待防止推進月間です



保護者は「しつけ」のつもりでも

保護者の認識とは関わりなく、「子どもにとって有害であるか」「子ども自身が苦痛を感じているかどうか」という視点で判断し、現実には子どもの心や体が傷つく行為であれば虐待となります。

虐待の種類

身体的、性的虐待のほかにも、次のような虐待があります。

■保護の怠慢・拒否による虐待
食事を与えない、長時間放置する、同居人による虐待を保護者が放置するなど

■心理的虐待
子どもの心を傷つける言動、子どもの目の前で、夫・妻・パートナーがその相手に暴力を振るうなど

なぜ虐待してしまうのか

虐待をする保護者だけを責めてしまいがちですが、保護者自身も生活苦や子育て、家庭の問題等で悩んでいたりと、地域から孤立していたりと、さまざまな原因から虐

待に至ってしまうことが多いので

虐待を防ぐために

虐待者が保護者であるため、子どもは自ら救いを求めることがなかなかできません。また、保護者を責めるだけでは解決にはなりません。周囲の人の温かいまなざしと援助が必要です。「もしかしこ虐待？」と思ったときには左記へご連絡ください。連絡者の秘密は守ります。

問熊谷児童相談所
048-521-4152
社会福祉課 25-5204
吉田・大滝・荒川総合支所市民福祉課
吉田 ☎72-6082
大滝 ☎55-0865
荒川 ☎54-2116

東日本大震災義援金

東日本大震災義援金へ多くの温かいご支援をお寄せいただきありがとうございます。

●10月27日現在 **52,016,625円**

お預かりした義援金は、日本赤十字社埼玉県支部へ送金し、義援金配分委員会を通じて全額被災された方々のもとへ届けられます。義援金をお寄せいただきました個人・団体の皆さんに、心から御礼申し上げます。

※義援金の受付期間は平成28年3月31日まで延長されました。

問社会福祉課 ☎25-5204

地域で子どもたちを見守りましょう！ 子どもへの声かけ・見守りをお願いします。

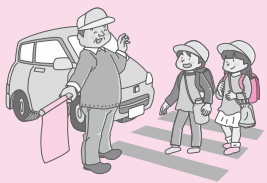

青少年育成秩父市民会議では、80の青少年育成団体が、「あいさつ運動」や各団体の活動を通して、青少年健全育成に取り組んでいます。

全国各地で子どもが重大な犯罪に巻き込まれてしまう悲惨な事件が増えていますが、地域の大人たちの力でこのような事件から子どもたちを守りましょう。

- 子どもたちの登下校時に「おはよう」「おかえり」などの声かけをしましょう。
- 子どもと「行き先を家族に伝える」「帰宅時間を守る」などの約束をしましょう。
また、埼玉県条例では、次のことに努めるよう決められています。
- 保護者等は午後11時から午前4時までの時間帯に青少年を外出させない。
- 深夜営業の店舗等は、その時間帯に施設内・敷地内にいる青少年に帰宅を促す。

すでに市民の皆さんには、見守り隊や防犯パトロールなどでご尽力いただいておりますが、なお一層のご協力をお願いします。

いじめ、絶対ダメ。

いじめは、決してひとごとではなく、誰にでも起こりうるとても身近な問題です。

いじめにあったり、気がついたりしたら、ひとりで悩まずに相談してください。大人の方もそのような心配があったら、相談してください。



よい子の電話教育相談 (24時間365日対応)

子ども専用(18歳以下) ☎0120-86-3192
大人専用 ☎0120-556-0874

Eメール相談 ☐soudan@spec.ed.jp

いじめメール相談フォーム
(右のコードから入れます。)

問生涯学習課 ☎23-2294



ルールを守って正しく動物を飼いましょう！

犬や猫などの愛護動物を捨てた者は100万円以下の罰金に処せられます。

※この内容は、「動物の愛護及び管理に関する法律」で定められています。

給与所得者の個人住民税は、 「特別徴収（給与天引き）」で納税をお願いします。

事業主の方へ

所得税の源泉徴収を行っている事業主の皆さんには、毎月支払う給与から個人住民税（市・県民税）を差し引き、従業員等に代わって市町村に納めることが法律で義務付けられています。これを特別徴収といいます。

埼玉県と県内すべての市町村では、個人住民税の特別徴収による納付を徹底するため、平成27年度から、該当するすべての事業所を、原則として「特別徴収義務者」に指定する取り組みを進めています。

事業主の皆さんには、11月下旬に特別徴収関連の通知を送付しますので、内容をご確認の上、準備をお願いします。

従業員の方へ

特別徴収の推進により、個人住民税の納付方法が普通徴収（自分で納付する方法）から特別徴収（給与からの天引き）に変わった場合、納税通知書は、事業主経由で届きます。

市民税課市民税担当 ☎ 22-2209

秩父県税事務所 ☎ 23-2121

11月11日(水) ~ 17日(火) 「税を考える週間」 大切な税のことを、 考えてみませんか？

国税庁では、「税の役割と税務署の仕事」をテーマとして、税の役割や適正・公平な課税と徴収の実現に向けた国税庁・国税局・税務署の取り組みについて紹介します。

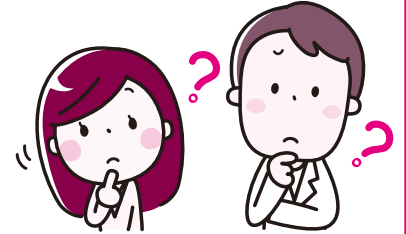

また、国税庁において社会保障・税番号制度の導入の取り組みについて紹介するとともに、広く国民の皆さんから、税務行政に対する要望等をお聴きするための窓口を開設しています。ぜひご意見をお寄せください。

秩父税務署 ☎ 22-4433

(自動音声案内2番)



公共工事の入札結果

(税込500万円以上)

入札契約方法	契約日 【完成予定】	事業名 【事業場所】	契約金額 【予定価格】 【税込/円】	率 ※	契約業者	工事担当課	入札契約方法	契約日 【完成予定】	事業名 【事業場所】	契約金額 【予定価格】 【税込/円】	率 ※	契約業者	工事担当課
一般競争入札	9月4日 【3月】	萩川橋補修補強工事 【橋谷・山田地内】	82,701,000 【96,048,720】	86.10%	㈱山口組	道路維持課 ☎26-6385	指名競争入札	9月18日 【12月】	別所浄水場管理棟 屋根・ポンプ室 屋根防水改修工事 【別所538番地】	8,964,000 【9,980,280】	89.82%	守屋八潮建設(株)	水道部浄水課 ☎25-5221 (秩父市水道お客課サ ービスセンター経由)
	9月4日 【3月】	森林管理道大達原 線開設工事 【大滝地内】	17,107,092 【20,000,000】	85.54%	㈱日新テクノ	大滝・地域振興課 ☎55-0861		9月18日 【2月】	苑田沢水路整備工 事 【下吉田地内】	7,213,773 【8,492,040】	84.95%	(有)なかの建設	道路維持課 ☎26-6385
	9月4日 【1月】	谷津川浄水場電気 計装設備更新工事 【荒川白久地内】	12,960,000 【13,814,280】	93.82%	(有)アザミ電気	水道部大滝・ 荒川事務所 ☎54-2397		9月18日 【1月】	秩父市歴史文化伝 承館太陽光発電設 備等設置工事 【熊木町8-15】	19,440,000 【19,645,200】	98.96%	共和電機(株)	建築住宅課 ☎26-6869
	9月4日 【3月】	万年橋補修設計業 務委託 【大滝強石地内】	6,202,440 【8,379,720】	74.02%	㈱建設技術 研究所 関東事務所	道路維持課 ☎26-6385		9月30日 【1月】	原谷296号線道路路 肩整備工事 【黒谷地内】	6,328,800 【7,335,360】	86.28%	(有)山口土建	道路維持課 ☎26-6385
	9月17日 【3月】	(仮称) 大中橋架設 工事(上部工) 【大滝地内】	239,511,600 【273,273,480】	87.65%	㈱富士ビー ・エス 関東支店	道づくり課 ☎26-6864		9月30日 【12月】	中央278号線配水 管布設替工事 【中村町地内】	7,506,000 【8,722,080】	86.06%	(有)喜多園水 道部	水道部工務課 ☎25-5221 (秩父市水道お客課サ ービスセンター経由)
	9月30日 【1月】	尾田蒔小学校防球 ネット設置工事 【寺尾2375番地】	18,230,400 【20,466,000】	89.08%	駒井建設興 業(株)	教育総務課 ☎25-5227		9月4日 【1月】	尾田蒔小学校太陽 光発電設備等設置 工事 【寺尾2375番地】	19,872,000 【19,976,760】	99.48%	共和電機(株)	建築住宅課 ☎26-6869
	9月30日 【3月】	幹線58号線道路改 築工事 【太田地内】	43,554,240 【50,654,160】	85.98%	㈱山口組	道づくり課 ☎26-6864		随意契約	9月11日 【1月】	国道299号配水管 布設替工事(宮側 町) 【宮側町地内】	8,694,000 【8,779,320】	99.03%	浅見建設工 業(株)
指名競争入札	9月18日 【1月】	矢畑配水場電磁流 量計設置工事 【下吉田地内】	5,202,252 【5,977,800】	87.03%	(有)浅見設備 工業	水道部吉田事務所 ☎72-6085							
	9月18日 【1月】	森林管理道三峰線 改良工事 【三峰地内】	6,373,080 【7,500,000】	84.97%	㈱高野組	大滝・地域振興課 ☎55-0861							

※印：一般競争入札、指名競争入札は「落札率」、随意契約は「契約率」を表します。
 ㊦工事の内容…表中の工事担当課、契約関係…契約課 ☎25-5216

市内の空間放射線量測定状況

市内の放射線量測定結果は下記のとおりで、測定したすべての地点で基準値を下回りました。☎生活衛生課 25-5202

表1 市内の空間放射線量測定結果

測定箇所	地表からの高さ	10/19
歴史文化伝承館南側玄関前	0cm	0.074
	50cm	0.058
	100cm	0.053
	150cm	0.055
吉田総合支所	0cm	0.066
	50cm	0.068
	100cm	0.059
	150cm	0.066
大滝総合支所	0cm	0.083
	50cm	0.072
	100cm	0.078
	150cm	0.074
荒川総合支所	0cm	0.087
	50cm	0.081
	100cm	0.068
	150cm	0.080

※単位：マイクロシーベルト毎時
 ※簡易測定器による測定のため、あくまでも参考値です。
 ※使用測定器：「環境放射線モニタPA-1000Radi」
 ※測定値に低下傾向が見られることから、事故から2年半が経過した平成25年9月から測定を月1回に変更しました。
 ☆国の基準：年間1.0ミリシーベルト（毎時0.23マイクロシーベルト）
 （国際放射線防護委員会（ICRP）の勧告で示された平常時年間放射線量の限度）

表2 大滝地域の空間放射線量測定結果

測定箇所	地表からの高さ	10/19
大血川溪流観光釣場付近	0cm	0.090
	50cm	0.080
	100cm	0.076
川又観光トイレ	0cm	0.101
	50cm	0.107
	100cm	0.109
川又：入川橋付近	0cm	0.084
	50cm	0.082
	100cm	0.083
栃本消防団詰所	0cm	0.079
	50cm	0.081
	100cm	0.075
滝沢サイクルパーク	0cm	0.104
	50cm	0.073
	100cm	0.085
中津川こまどり荘	0cm	0.080
	50cm	0.069
	100cm	0.073
仏石山トンネル付近	0cm	0.099
	50cm	0.084
	100cm	0.095
三峰駐車場	0cm	0.072
	50cm	0.062
	100cm	0.075

学校給食等の放射能測定を実施

これまで市で実施した学校給食等の放射能測定結果について、放射性物質はすべて「不検出」でした。測定結果の速報等は、市HPで公表しています。

※「不検出」とは「検出下限値」未満のことです。
 「検出下限値」は、検体の比重によって異なります。

☎保健給食課 22-2443

2015年10月 放射能測定施設・食材の検体一覧表

10/1(木)	影森小 荒川	キャベツ（群馬県産）、たまねぎ（北海道産） ごぼう（群馬県産）、れんこん（茨城県産）
10/2(金)	一 花の木	にんじん（北海道産）、小松菜（埼玉県産） たまねぎ（北海道産）
10/5(月)	一 北	さつまいも（千葉県産）、だいこん（北海道産） チンゲン菜（静岡県産）、キャベツ（群馬県産）
10/6(火)	一 原谷小	キャベツ（群馬県産）、だいこん（北海道産） たまねぎ（北海道産）、にんじん（北海道産）
10/7(水)	影森小 荒川	だいこん（北海道産）、じゃがいも（北海道産） にんじん（北海道産）、小松菜（埼玉県産）
10/8(木)	原谷小 原谷	キャベツ（群馬県産）、ねぎ（埼玉県産） だいこん（北海道産）
10/9(金)	一 北	じゃがいも（北海道産）、にんじん（北海道産） ねぎ（秩父産）、パセリ（栃木県産）
10/13(火)	一 原谷小	はくさい（長野県産）、にんじん（北海道産） じゃがいも（北海道産）、小松菜（埼玉県産）

☎：共同調理場 ☎：保育所 ※「北部」：下吉田

食品中の放射能セシウムの基準値(参考) 単位：Bq/kg

飲料水	10	一般食品（肉・卵・魚・その他）	100
牛乳	50	乳児用食品	50

※数値はセシウム134とセシウム137の合計値
 （厚生労働省発表 平成24年4月1日施行）

・検体説明：給食1食分は、測定日当日のものを測定しています。
 ・検査機器：株式会社テクノエーピーTN300Bベクレルモニター
 高感度NaI (TI) シンチレータ φ3×3

10/14(水)	影森小 荒川	にんじん（北海道産）、小松菜（埼玉県産） じゃがいも（北海道産）たまねぎ（北海道産）
10/15(木)	一 北	たまねぎ（北海道産）、もやし（栃木県産） たまねぎ（北海道産）、小松菜（埼玉県産）
10/16(金)	一 吉田	もやし（千葉県産）、たまねぎ（北海道産） にんじん（北海道産）
10/19(月)	影森小 荒川	里いも（埼玉県産）、ほうれん草（埼玉県産） キャベツ（群馬県産）、もやし（栃木県産）
10/20(火)	原谷小 永田	ほうれん草（埼玉県産）、キャベツ（群馬県産） ほうれん草（埼玉県産）
10/21(水)	一 北	キャベツ（群馬県産）、にんじん（北海道産） いんげん（茨城県産）、にんじん（北海道産）
10/22(木)	影森小 荒川	キャベツ（群馬県産）、じゃがいも（北海道産） ねぎ（青森県産）、にんじん（北海道産）
10/23(金)	一 影	大豆もやし（栃木県産）、キャベツ（群馬県産） じゃがいも（北海道産）
10/26(月)	原谷小 日野田	じゃがいも（北海道産）、たまねぎ（北海道産） もやし（千葉県産）

☎下水道課 25-5218
 ※市設置の浄化槽は、市が検査機関に依頼しますので、使用者が検査依頼をする必要はありません。

☎048-5333-4700
 《埼玉県指定検査機関》
 （一社）埼玉県浄化槽協会

義務付けられています。お宅の浄化槽は毎年法定検査を受けていますか？
 個人で設置した浄化槽は、設置者が指定検査機関に依頼して法定検査を受けなければなりません。浄化槽を長くお使いいただくためにも、浄化槽の法定検査を受検しましょう。



浄化槽をお使いの皆さん、法定検査を受検していますか？

浄化槽は、保守点検業者による日常点検のほか、浄化槽法により年一回の法定検査を受検し、適正な維持管理を行うことが

犬のふんの後始末を！動物のふん・尿の適正処理は埼玉県条例により、飼い主に義務づけられています。散歩の際には必ず持ち帰りましょう！



秩父市国際交流協会では、海外姉妹・友好都市との交流をはじめ、国際理解の促進、外国人支援の推進などを目的として、さまざまな事業を行っています。

☎ 秩父市国際交流協会(市民生活課)

25-5200

✉ seikatsu@city.chichibu.lg.jp

姉妹都市江陵市を訪問



10月8日(木)～11日(日)まで、秩父日韓親善協会の会員が、大韓民国・江陵市を訪問しました。江陵市では、

さまざまな交流行事に出席し、江陵市長をはじめ、多くの方々との交流を深めました。

タイ王国ヤソトン市と相互訪問

5月にヤソトン市で行われるバンファイ祭に合わせ、昨年の20周年の節目からさらなる交流を深めようと、秩父吉田ヤソトン会有志による総勢11人の訪問団がタイ王国を訪問しました。



今年には秩父市から、日本とタイ王国の国旗をあしらったパラシュートを持参し、現地のブンバンファイにくくり付けました。打上げは見事に成功し、大勢の観客から盛大な喝采を博しました。その模様をNHKが取材をしていて、後日、朝のニュースでテレビ放映されるなど、日本においてのバンファイ祭の知名度も上がっているのではないかと思います。

10月の龍勢祭には、ヤソトン市からの交流団をはじめとして、タイ国政府観光庁の方々や、タイ王国関係者73人がお越しになり、秩父吉田ヤソトン会の方々を中心に交流を深めました。また、今年には龍勢国際交流会に、在京タイ王国大使館の、パカワット・タンサクン公使にもご出席いただきました。



姉妹都市アンチオック市訪問団受入

7月15日～28日まで、アメリカ合衆国・アンチオック市から10人の訪問団が来秩しました。滞在中はホームステイをしながら、夏祭りやアンチオック協会主催のイベントに参加し、多くの市民との交流を深めました。市内見学では座禅や機織りを体験し、日本文化に触れることができ、良い交流となりました。



秩父市アンチオック協会クリスマスパーティー

とき 12月13日(日)午後4時30分

受付、5時開会

ところ 農園ホテル

内容 食事・アトラクション(笹久保 伸・青木 大輔・イルマオスノによる音楽と踊り)・ゲームなど

参加費 4,000円

(小学生2,000円)

申込期間 11月20日(金)までにアンチオック協会 関根(☎23-1818)へ



**大滝地域で活動！
地域おこし協力隊員をご紹介します！**



谷口孝史さん

市では、総務省の財政支援による「地域おこし協力隊」を受け入れています。大滝地域を中心に活動していた吉本隆久さんが今年9月で任期満了になり、引き続き10月から川口市出身の谷口孝史さんに

活動していただくことになりました。

谷口さんは「人に寄り添い、自然に寄り添い、真に大滝のためになる事を探していきたい」と抱負を語ってくれました。今までの経験を生かし、大滝の地域おこしをしていただけることを期待しています！

☎大滝総合支所地域振興課 ☎55-0861

民生委員・児童委員のご紹介

10月1日付で、次の方が厚生労働大臣ならびに埼玉県知事から委嘱されました。(敬称略)

高野 勝 (山田)

☎社会福祉課 ☎25-5204

**市立図書館
雑誌スポンサーを募集しています！**

閲覧や貸し出し用の雑誌を約120タイトル購入しています。スポンサーになった方に雑誌の代金をお支払いいただく代わりに、図書館に置く雑誌の最新号閲覧用カバーにスポンサーの広告を表示します。

多くの方が来館する図書館に広告を出せるチャンスです。随時、募集していますので、ぜひご利用ください。

申込条件、その他

- ・スポンサーになれるのは、企業、商店、団体等です。
- ・図書館作成のリストの中から雑誌をお選びください。
- ・各種法令に違反する等の広告は表示できません。
- ・スポンサーの雑誌提供期間は1年です。
- ・なお、雑誌の所有権は市に帰属します。
- ・図書館窓口で配布している申込書に、広告案、会社概要を添えて、お持ちください。
- ・詳しくは図書館☎の「秩父市立図書館雑誌スポンサー制度実施要領」をご覧ください。

申込書のダウンロードや、雑誌リストもご確認いただけます。

☎秩父図書館 ☎22-0943



図書館利用者が手にとる雑誌のこの部分に広告を表示できます！

労働・商工 掲示板

11月は「労働保険適用促進強化期間」です

労働保険は「労災保険」と「雇用保険」の総称で、政府が管掌している保険制度であり、労働者の業務上・通勤途上の負傷や疾病、労働者が失業した場合に必要な保険給付等を行っています。

原則として、労働者を一人でも雇用している事業主は、加入の手続きを行うことが義務付けられています。まだ加入されていない事業主の方は、手続きを行ってください。

なお、手続き指導および加入勧奨によっても、自主的な加入手続きを行わない事業主に対しては、強制的な加入を含めた対策を行います。

☎秩父労働基準監督署 ☎22-3725

ハローワーク秩父 ☎22-3215

埼玉労働局労働保険徴収課

☎048-600-6203

確認しましょう！ 埼玉県最低賃金

10月1日から時間額 **820** 円に改定されました。

☎埼玉労働局賃金室

☎048-600-6205

秩父労働基準監督署 ☎22-3725

秩父に住んで働こう！

～求人企業合同就職面接会～

と き 12月14日(月)午後1時～4時

と ころ 秩父神社参集殿

対 象 平成28年3月大学・短大・専門学校等の卒業予定者(既卒3年以内含)

持ち物 履歴書(顔写真貼付)、筆記用具

参加費 無料

☎ハローワーク秩父 ☎22-3215

**12月20日
まで 秩父市プレミアム付き商品券
有効期限が迫っています**

今年6月、7月に販売した「秩父市プレミアム付き商品券」の有効期限は12月20日(日)までです。期限を過ぎた商品券は無効になってしまい、未使用の商品券の返金などもできませんので、有効期限内にぜひご利用ください。

☎商工課 ☎25-5208

秩父市商店連盟事業協同組合(秩父商工会議所内)

☎22-4411

たばこのポイ捨て・歩きたばこは止めましょう！

たばこは喫煙所で！ 携帯灰皿といっしょにマナーと良心を携帯しましょう



芸術のまち ちちぶ イベントインフォメーション (12月20日までのイベント)

秩父地域で開催されるさまざまな芸術イベントを紹介しします。参加イベントは随時募集しています。

問 ちちぶ芸術祭実行委員会事務局 (生涯学習課)

☎ 23-2294



第3回草木染伝習所展 in ムクゲ自然公園



とき 11月17日(火)〜23日(月)
祝) 午前10時〜午後4時30分
ところ ムクゲ自然公園 森の美術

館 内容 より良い草木染を伝える
ことを目的とした展示会。(入場

無料)

問 ムクゲ自然公園 長谷川

☎ 62-1688

秩父混声合唱団 第31回定期演奏会

とき 11月23日(月・祝)

午後2時〜4時

ところ ミューズパーク音楽堂

内容 混声合唱による美空ひばり作品集、混声合唱組曲「心の四季」、愛唱歌集、みんなで歌おう等。(入場無料)

問 秩父混声合唱団 小林

☎ 22-8425

『モンゴルの風、津軽の風』 美炎&宇摩ライブ

とき 11月29日(日)

【第1部】 午後2時〜3時30分、

【第2部】 午後6時〜7時30分

ところ 月のうさぎ(宮側町17-5)

内容 『馬頭琴』美炎と『津軽三味線』宇摩のコラボレーションライブ! (2,500円1ドリンク付き)

問 ライブ実行委員会 蝦名宇摩

☎ 090-4964-4147

ミューズの会コンサート vol.3 ささやかな音楽の Xマスプレゼント

とき 12月13日(日)

午後2時〜4時

ところ ミューズパーク音楽堂

内容 ピアノ・声楽・ヴァイオリン等。音楽大好きっ子からのXマスプレゼント。(前売り1,

000円、当日1,500円)

問 萩原

☎ 090-4533-8759

守屋

☎ 090-1610-5600

親子ふれあいコンサート

とき 12月20日(日)【第1部】午

前11時開演【第2部】午後2時開演

ところ 歴史文化伝承館2階ホー

ル

内容 いろいろなリズムであそぶう♪すてきなおはなしとたのしい音楽のコンサート。【企画・出演】ソプラノ 蘭田 真木子【ゲスト】マリンバ 富田 紗規子 ピアノ 高橋 望

チケット 大人・子ども各100

円。歴史文化伝承館1階総合窓口、

吉田・大滝・荒川総合支所市民福

祉課、生涯学習課(芸術文化会館

内)にて販売。※当日券有

問 生涯学習課 ☎ 23-2294

冬空キャンドルナイトin秩父神社 〜未来へのともしび〜



前回の様子

今年で4回目となる「キャンドルナイト」を、今年は「秩父神社」を中心に開催します。キャンドルの灯りの中で、みんなで一緒に素敵な秩父の夜を過ごしてみませんか?

とき 12月12日(土)
午後4時〜8時

ところ 秩父神社〜番場通り

内容 キャンドルナイト、音楽イ

ンター、飲食ブースなど

問 商工課 ☎ 25-5208

秩父青年会議所事務局(秩父商工会議所内) ☎ 22-4411

☎ 「秩父JC」で検索!

第7回環境学セミナー 参加者大募集!

セミナー無料公開講座では、企業等における、環境に配慮した取り組みの発表を予定しています。今年度最後のセミナーです。奮ってご参加ください。

とき 12月13日(日)午前9時30分

〜正午(午前9時15分受付開始)

ところ 歴史文化伝承館1階研修室

発表企業(順不同)

秩父太平洋セメント(株)、三菱マテリアル(株)セラミックス工場、昭和電工(株)秩父事業所、秩父土建(株)

受講料 無料

問・問 12月9日(水)までに環境立市推進課(☎ 22-2378、FAX 22-2309)へ

11月22日(日)開催予定の第6回環境学セミナーも募集中です。お誘いあわせの上、ご参加ください!

秩父夜祭に伴い 伝承館構内駐車場を変更します

11月23日(月・祝)から12月6日(日)までの間は、夜祭の観覧席設置工事等に伴い、伝承館構内駐車場はご利用できなくなります。

この期間内に伝承館をご利用の方は、北側公用車駐車場を来庁者駐車場としますのでご利用ください。

なお、12月3日(木)は夜祭の交通規制区域内にあるため、終日駐車場のご利用はできません。

ご不便をおかけしますが、ご理解とご協力をお願いします。

問 管財課 ☎ 22-2208

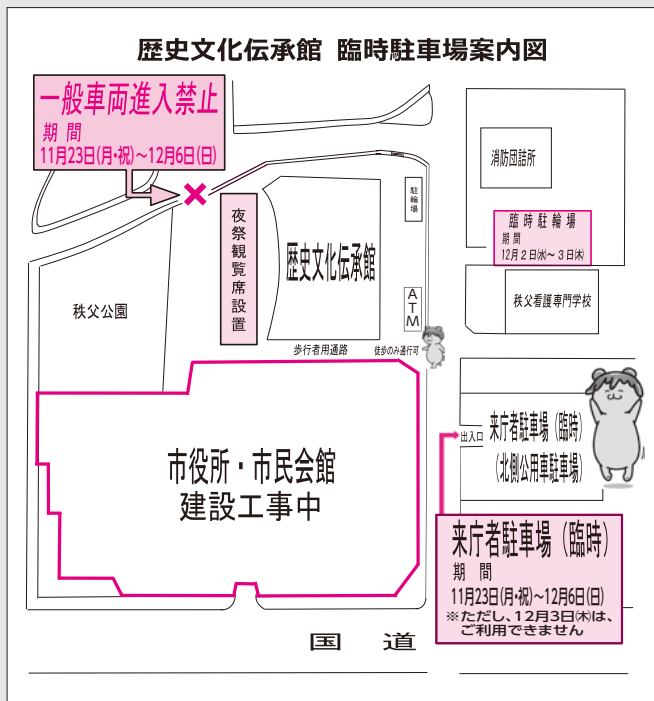

秩父夜祭

12月3日臨時駐車場を設置します。

料金	㊤ → 大型車	5,000円
	㊦ → マイクロバス	3,000円
	㊧ → 普通車 (二輪車を含む)	500円

場所・台数	西小	㊧ 300台	花の木小	㊧ 300台
	秩父二中	㊧ 300台	南小	㊧ 250台
	秩父一小	㊧ 500台		
	ミューズパーク	㊧ 500台	㊤ 30台	
	道の駅ちちぶ裏			
		㊤ 180台	㊦ 50台	㊧ 1,500台

ミューズパークからベルク公園橋店まで無料シャトルバスでの送迎があります。

なお、道の駅ちちぶでは、屋外販売を行うため、12月3日(木)は駐車場を閉鎖します。ご了承ください。

「まつり価格」自粛を！

秩父を訪れた観光客の方々に、秩父夜祭を楽しんでいただくとともに、繰り返し秩父を訪問していただくため、「まつり価格」の自粛をお願いします。

また、12月3日、道の駅ちちぶ入口は午前9時から午後11時30分の間車両通行止となるため「芸術文化会館」への車両進入ができません。あらかじめご了承ください。

夜祭規制区域内、屋台曳行ルートおよび花火大会会場等でのドローンの飛行・撮影を禁止します。

問 秩父まつり対策本部事務局 (観光課内)

☎ 25-5209

がんばる商店街！

中町商業会イルミネーション

とき 12月13日(日)～1月11日(月・祝)

点灯時間 午後5時～10時

※点灯式を13日(日)午後5時から実施！

ところ 中町市営駐車場付近

※点灯式にお越しいただいた方先着150人

人に、記念品をプレゼントします。ぜひ

ご来場ください。

問 福島 ☎ 24-7819

「みやのかわ商店街より」
あなたの困ったをお手伝い！

ボランティアバンク

【おたすけ隊】

- 通院、銀行へ行くなどの支援
 - 買い物、所用などへの同行
 - 大きいもの、重いものの運搬
 - その他車を使ったお手伝い
 - ◇ お部屋のお掃除
 - ◇ お庭のお手入れ
 - ◇ 家事のお手伝い
 - ◇ 見守り ◇ 散歩・外出等の支援
 - ◇ その他何でもご相談ください
- ※おたすけ隊で対応できない仕事については、関係各機関やサービスにお取り次ぎします。



※おたすけ隊員も随時募集中！

受付 みやのかわ商店街振興組合福祉

事業部 柴田 ☎ 24-8856

(午前10時～午後6時)



守屋 剣心くん
「ブーブーだいすき♥」
(寺尾)



黒澤 栞音ちゃん
「ハロウィンパーティー
楽しみ〜♪」
(下影森)



新田 瀬七ちゃん
「ママ大好き★」
(山田)



黒澤 千彩ちゃん
「ドラえもん
だあ〜いすき♥」
(下影森)



応募方法

1〜1歳半程度のお子さんの写真を同封し（メールの場合は、500KB以上の画像を添付）、住所・保護者の方のお名前・電話番号・お子さんのお名前（ふりがな）・性別・生年月日を明記の上、秘書広報課（✉hisyo@city.chichibu.lg.jp）までご応募ください。（件名に必ず「わが家のアイドル」とお願いします）抽選に漏れた方も、2歳になる月まで再抽選します。

夢をかなえる 未来にはばたく

秩父地域の高校

地域の皆さんの支えで、創立50周年を迎えました
(皆野高校)



10月24日(土)に多くの来賓を迎え、記念式典を行いました。皆野高校は昭和41年4月に組合立秩父東高校皆野分校として発足し、昭和44年3月に県立移管して、現在に至ります。

当日は、今年の世界陸上競技選手権大会にやり投げで出場した卒業生・新井涼平選手と生徒との記念座談会を実施しました。

また、生徒が成果発表として、「プロジェクトンマッピング」の実施や、菓子工房 Hashimoto（熊木町）と協力して、記念品（お菓子の詰め合わせ）をプロデュースしました。この記念品は、生徒が自然豊かな秩父らしく、若者が手に取りやすいという観点でお菓子やパッケージの選定を行いました。教員は、生徒の自由な発想を生かし、活発に意見交換を行えるようサポートしました。これからも「地域の信頼と期待に応え、ビジネス社会で通用する人材を育成する」というミッションを掲げ、秩父地域の皆さんに愛される学校を目指していきます。



市民文芸

短歌

新京に病む君のこし還りたるかの日の夕陽いまでも忘れず
歯を削る音に耐えんと握りたる拳の中に汗の滲み来
コーヒの香を纏ひつつ店に立つ「美味しかった」の笑顔を支へに
遠き日の手紙整理に出してみる読めばなつかし捨てたるに惜しき
西山にしずむ夕陽にあすの日の命乞いして農作業止む
山畑で連日猿が肥えず鳴き自然の厳しき人目に見する
菊の花つみてままごと吾と孫ひとときすぐる秋のひだまり
買物の帰りに躓き気づくなり明日から歩こう五千歩めざし
わずかだが人口増の九月号未来が急に開けるごとし
夏もすぎ先生思う絵手紙にぶどうをえがきポストへ向かう

（評）内田さん、大陸の沈む夕陽への思いがとても印象的で切ない体験を存分に表現しています。齋藤さん、実感
がこもっています。小泉さん、働ける幸せ感が伝わってきます。中村さん、手紙は単なる物ではなく、魂がこもっ
ている、ということなのでしょうね。柴岡さん「命乞い」には「長寿を神仏に祈る」という意味があり、感謝の思いが
伝わってきます。長瀬さん、上の句がユニークです。大畑さん、お孫さんと至福の時間を過ごされていることが素
敵です。加藤さん、前向きな歌です。榎本さん、同感です。江原さん、受け取った先生はさぞかし喜ばれたことで
しょう。

※次回12月号は俳句を掲載します

綾部 光芳 選

短歌、俳句の応募は、住所・お名前（ふりがな）を明記の上、必ず官製はがきで秘書広報課までお送りください。1通に2首または2句まで、各1通までです。

短歌 11月末締切→1月号に掲載
俳句 12月末締切→2月号に掲載

お知らせ

のページ

HP ホームページを参照

3 麻薬・覚醒剤 乱用防止運動実施中

11月30日まで麻薬・覚醒剤乱用防止運動が実施されています。麻薬・覚醒剤・大麻・危険ドラッグなどの薬物乱用は自分の人生だけでなく、周りの大切な人たちの人生も狂わせます。

危険ドラッグは、「合法ハーブ」、「お香」、「アロマ」など、違法な薬物ではないかのように販売されていますが、実際には麻薬や覚醒剤またはそれらに似た作用をもつ化学物質が含まれており、大変危険です。絶対に手を出さないでください。

正しい知識を持ち、薬物乱用を根絶しましょう。薬物に関するお問い合わせは左記へご連絡ください。

問 秩父保健所 ☎21-3824
埼玉県薬務課

☎048-830-3633

4 ひろ親家庭児童就学支度金

埼玉県では、低所得のひとり親家庭の児童が中学校へ入学するとき、就学支度金を支給しています。

対象 ひとり親家庭または父母のいない児童を養育している方で、平成28年4月に中学校へ就学する児童を扶養している市民税非課税世帯の方（生活保護世帯を除く）

支給額 10,000円

※申請には、振込先の金融機関が

確認できるもの（通帳など）が必要です。

申込期限 12月25日(金)まで

問 社会福祉課 ☎25-5204
吉田・大滝・荒川総合支所市民福祉課

吉田 ☎72-6082
大滝 ☎55-0865
荒川 ☎54-2116

5 平成27年度 赤十字社員増強運動結果報告

納入総額 5,026,309円

内訳

・各区町会からの納付金
3,353,309円

・特別協賛社員からの納付金
1,673,000円

皆さんからいただいた社資は、日本赤十字社の財源として大切に使われます。ご協力いただきました方々に心からお礼申し上げます。

問 社会福祉課 ☎25-5204

6 年末のし尿くみ取り

年末は、し尿くみ取りの依頼が集中し、ご要望に応じきれない場合がありますので、12月11日(金)までに各地区を担当する収集業者に直接お申し込みください。

なお、年内のし尿、浄化槽汚泥の収集業務は土、日曜、祝日を除く12月28日(月)正午まで行います。

問 生活衛生課 ☎25-5202

清流園 ☎54-0232

1 「女性の権利ホットライン」 強化週間

法務局職員や人権擁護委員が、女性をめぐるさまざまな人権問題について専用相談電話による相談を実施します。(秘密は厳守します。)

とき 11月16日(月)～22日(日)午前8時30分～午後7時(21日(土)・22日(日)は午前10時～午後5時)

専門相談電話番号

☎0570-070-810

問 さいたま地方法務局人権擁護課

☎048-859-3507

2 12月4日(金)～10日(木)は 「人権週間」

この期間を「人権尊重社会をめぐらす県民運動強調週間」として、県と市町村が協力しながら集中的に啓発事業を実施します。

市では人権啓発用のビデオやDVDを無料で貸し出していますので、お気軽にご利用ください。

問 総務課 ☎22-2251

広告

7 温水プール・文化体育センター
12月3日(木)
臨時休館となります

☎ 温水プール
22-7411
文化体育センター
24-4004

8 青葉昌幸杯第54回秩父駅伝
競走大会開催に伴い
交通規制を実施します

とき 11月22日(日)

午前9時20分～正午

大田中学校前をスタート・ゴールとする23・43kmの5区間(中学生のみ6区間)で走者が公道を走行します。周辺道路は交通規制が行われ、警察・大会役員から迂回等の要請がありますので、ご理解とご協力をお願いします。
※周辺道路に交通規制看板があります。

問 秩父市体育協会事務局

☎ 22-4770 (FAX兼用)

9 看護職の届出制度が始まりました!

10月から、「看護師等の人材確保の促進に関する法律」の改正により、看護職の資格をお持ちで就業していない方は届け出をさせていただくことになりました。

届出方法は埼玉県ナースセンターで詳しくご案内します。

転居や出産育児等で離職した方

等はお問い合わせください。
問 埼玉県ナースセンター
☎ 048-824-7220

募 集



10 市営住宅入居者募集

受付期間 11月24日(火)～30日(月)

(土日を除く)

申込の資格

- ①市内に住所または勤務地があり、市税等の滞納がないこと
- ②同居する親族があること
- ③入居する世帯全員の収入の総額が、基準の範囲内にあること

住宅名[募集戸数] (所在地)	間取り	家賃	駐車場代
柳田 [1戸] (柳田町10-4)	3DK (H5築)	20,900円 ～41,100円	3,000円 (1戸1台)
和田 [1戸] (下吉田7010-1)	3DK (S53築)	9,700円 ～17,500円	駐車場なし
美原 [1戸] (吉田久長85-1)	3DK (S57築)	11,800円 ～19,800円	500円 (1戸1台)
棕宮 [1戸] (下吉田7363-1)	3DK (H15築)	20,300円 ～39,800円	第1: 2,000円 第2: 1,500円 (1戸2台)
皆谷原 [1戸] (荒川日野669-1)	3DK (H2築)	19,400円 ～38,000円	2,000円 (1戸1台)
白久 [1戸] (荒川白久1642-1)	2DK, 2LDK (H10築)	22,000円 ～43,100円	2,000円 (1戸1台)

※間取り・家賃は変動する場合があります。

11 秩父市優秀産業技術者・技能者顕彰制度対象者募集

市では、市内の産業において卓越した技術や技能を有する方を顕彰しています。

対象 市内の事業所で働く技術者または10年以上従事し、30歳以上の技能者で、卓越した技術・技能を有し、他の模範と認められる方
被頭彰者の推薦 自薦または事業所もしくは業界団体からの推薦により、所属する商工会議所等を経由して申請してください。

提出書類 推薦書、推薦調書、被頭彰候補者の最も高く評価されている技術・技能および功績等を証明できる資料等(推薦書、推薦調書は商工課にて配布、または市HPからダウンロード可。)

募集期間 12月11日(金)まで

問 商工課 ☎ 25-5208 (地場産センター3階)

- ④明らかに住宅に困っていること
 - ⑤申込者本人を含む同居世帯の全員が、暴力団関係者ではないこと
- 入居予定時期** 平成28年2月ごろ
※申込者数多数の場合は抽選。
※申込書は期間前にも配布します。
(HPにも掲載しています。)

問・問 建築住宅課 ☎ 26-6869
吉田・大滝・荒川総合支所地域振興課
吉田 ☎ 72-6083
大滝 ☎ 55-0861
荒川 ☎ 54-2114

広告

12 陸上自衛隊生徒募集

●陸上自衛隊高等工科学校生徒
応募資格 15歳以上17歳未満の男子
受付期間 平成28年1月8日(金)まで
(締切日必着)
●自衛隊秩父地域事務所
☎22-6157

教室・講座

13 文化体育センターの教室

①ソフトリフレッシュ体操教室
とき 平成28年1月13日～3
月23日の毎週水曜日、午前10時～
正午(全11回)
定員 130人(先着順)
②リフレッシュ体操教室
とき 平成28年1月15日～3
月25日の毎週金曜日、午前10時～
正午(全11回)
定員 150人(先着順)
申込開始 ①12月16日(水)②12月18日(金)
参加費 ①②各教室2,000円
●参加費を添えて文化体育セ
ンター(☎24-4004)へ
(午前9時～午後5時、火曜休館)

14

まるごと！子育て講演会
～3人のスペシャリストに聴く
子育てのコツ～

とき 11月22日(日)
午前10時～午後4時
ところ 横瀬町民会館かわせみ大
会議室

内容 【午前10時30分～】小鹿
野高校校長 渡部 弘正氏講演会
交流会、【午後1時～】元日本家庭
教育学会常任理事 大森 弘氏講
演会、交流会、【午後2時30分～】
NPO青少年メディア研究協会理
事長 下田 太一氏講演会
参加費 無料(昼食は各自用意)
●秩父子育て応援団 池田
☎24-22534

15

親子でクリスマスボックス&
クリスマスカードづくり

●クリスマスボックスづくり
とき 12月6日(日)午前10時～正午
ところ 芸術文化会館
講師 宮内 瑞佳先生
対象 小学生以下とその保護者
定員 先着20組
参加費 2,500円
●クリスマスカードづくり
とき 12月6日(日)午
後1時30分～4時30
分



ところ 芸術文化会館
講師 新井 和彦
先生

16

第63回市民弓道大会

とき 11月29日(日)午前9時30分～
ところ 秩父市第1弓道場

参加資格 市内中学校在学弓道部員、
市内在住または市内高等学校在学
弓道部員、市内在住在勤一般市民
および市弓道連盟会員

競技方法 近的による団体・個人競
技とし、団体は1チーム3人、各
自6射、計18射、坐射で行う。個
人は、団体戦の中数(個人的中
数)をもってあてる。

入賞 的中数上位から団体・個
人3位までには賞状・賞品を、個
人4位・5位には賞品を授与。
●11月23日(月・祝)までに、秩
父市弓道連盟会長 新井(☎22-
4139、☎26-6366)へ

17 第45回ちちぶフォトクラブ チャリティ写真展

純益金は歳末助け合いとして、
市および社会福祉協議会へ寄附し
ます。ぜひお越しください。

とき 11月19日(木)～23日(月・
祝) 午前9時30分～午後5時30分
(23日は午後4時まで)

ところ 地場産センター2階
●ちちぶフォトクラブ 笠原
☎22-2730

広告

広告

20 芸術文化会館での催し

とき	内容	会場
毎週金曜日 午前10時～正午	赤岩智恵子 『薔薇の微笑絵画教室』 ※生徒募集中	会議室3
11月22日(日)、 12月18日(金)・20日(日) 午後1時～4時	海野俊雄 『金工教室～手作り作品～』 銀の指輪・小皿等を作ります	会議室2・3
11月22日(日)、 12月6日(日)・13日(日) 午後3時～5時	木村好一『こども絵画教室』 ※生徒募集中 (対象：幼児・小中学生)	会議室3
12月12日(土) 午前9時～午後5時	ミル・フルールnora 河寄妙子『押し花教室』 (途中昼休みあり)	会議室3

休館日 月曜日（祝日にあたる場合はその翌日）

開館時間 午前9時～午後5時

「各種作品展などに芸術文化会館をご利用ください」

皆さんの作品発表の場や作品制作の活動の場として、展示室・会議室の貸し出しを有料で行っています。個展、仲間展など各種作品展会場として、ぜひご利用ください。

問 芸術文化会館 ☎ 22-2406

18 秩特かがやき祭
とき 11月28日(土)午前10時10分～午後0時30分
ところ 県立秩父特別支援学校
内容 児童・生徒の作品展示、作業学習の製作品販売、学習活動紹介、バザーなど
問 県立秩父特別支援学校
町田・高野 ☎ 24-13361

19 東京大学秩父演習林「影森祭」
とき 12月6日(日)午前10時～午後0時30分（工作受付午前11時30分まで）※雨天決行
ところ 秩父演習林影森苗畑
内容 ミニ門松・リース・干支の工作など
対象 一般

21 上白久町会「復活！天狗祭り」
とき 12月5日(土)
※雨天の場合は12月6日(日)
ところ 青梅区児童公園付近（秩父鉄道三峰口駅徒歩5分）
内容 昔、町会の3地区で行っていた天狗祭りを復活！夕方、天狗小屋に火を付け、天狗様に1年の安泰を祈願します。当日は、豚汁でおもてなしします。
問 上白久町会長 加藤 ☎ 54-0236

参加費 入場無料（工作では別途材料費がかかります。）
※駐車場が狭いので、なるべく徒歩等でお越しください。
問 東京大学秩父演習林
☎ 22-0272 ☎ 23-9620

管理事務所



23 クリスマスリース作り
とき 12月12日(土)午前9時～正午、午後1時～4時（2部実施）
ところ 埼玉森林

※各会場とも当日は、わらが切れるはさみ・手拭い（ハンカチ・タオルも可）・座布団・汚れてもいい作業着をご持参ください。
※右表の各公民館へ
※参加費の集金については、お申し込み時にお問い合わせください。

ところ	とき	定員・講師	参加費	申込方法
尾田時公民館 ☎23-9010	12月12日(土) 午前9時～正午	20人 野口 清先生	500円	11月16日(月)午前9時～窓口または☎にて（先着順）
原谷公民館 ☎22-0658	12月13日(日) 午前9時～正午	30人 野口 清先生	550円 (保険料込)	11月18日(木)午前9時～☎にて（先着順）
久那公民館 ☎22-1495	12月10日(木) 午前9時～正午	20人 福島 進先生	500円 (当日集金)	11月16日(月)午前9時～☎にて（先着順）
高篠公民館 ☎22-1220	12月18日(金) 午後1時～4時	25人 清野 守二先生	500円	窓口または☎にて随時受け付け（先着順）

22 正月飾り講習会
手作りの正月飾りで、新しい年を迎えてみませんか？

24 第4回西武線沿線フォトコンテスト受賞作品展
豊島区、飯能市、秩父市の3市と西武鉄道で連携して取り組む西武線沿線サミットでは、西武線沿線フォトコンテストを開催しました。多くの出品作品から選ばれた、大賞をはじめとする各賞の受賞作品の展示を行います。西武線沿線地域の魅力あふれる風景をおさめた力作の数々をご覧ください。
とき 12月8日(火)～21日(月) 午前10時～午後5時30分
ところ 西秩父駅仲見世ギャラリー
問 地域政策課 ☎ 22-2823

25 出張美術館in寄居
とき 12月12日(土)・13日(日) 午前9時～午後5時
ところ 寄居町立総合体育館・アタゴ記念館アリーナ（寄居町大字寄居1173）
内容 ピカソやルノワール、岡本太郎など、有名芸術家の作品約120点を展示。（入場無料）
問 寄居町教育委員会生涯学習課
☎ 048-1581-9994

参加費 500円
定員 各部15人（先着順）
持ち物 エプロン、軍手
問 埼玉森林管理事務所 龍崎・柴崎
☎ 23-11260（平日のみ）

テレビ埼玉のデータ放送で、秩父市からのお知らせが見られます！

地デジ3チャンネルを選択 → [dボタン]を押す → [秩父市からのお知らせ]を押す

26 第6回市民手打ちそば教室
年越しそばを打つ会

とき 12月7日(月)・14日(月)・21日(月)・28日(月)午前9時〜午後1時(全4回)

ところ 秩父そば打ち倶楽部 蕎麦道場(上野町2-16)

内容 そば打ち稽古、そばの茹で方、つゆの作り方、試食。約6人前のそばを打ちます。

参加費 1回1,500円(初回全納)

定員 約10人

持ち物 前掛け、タオル2枚、そばを持ち帰る容器(そば道具完備)

申込 秩父そば打ち倶楽部 上石 090-3339-6241

27 第4回埼玉クイズ王決定戦

クイズを通して埼玉の魅力を知っていただき、郷土埼玉への関心と愛着度を高めるため「第4回埼玉クイズ王決定戦」を開催します。優勝チームには台湾旅行を贈呈するほか、上位入賞者に県産品を中心としたさまざまな商品を用意しています。参加者全員に素敵なプレゼントもありますので、奮ってご参加ください。

●予選(皆野会場)

とき 平成28年1月24日(日)午後1時〜3時30分(予定)

ところ 皆野町文化会館
募集期間 平成28年1月14日(木)まで

※予選は新座市、さいたま市でも開催されます。詳しくはHPをご覧ください。

●決勝

とき 平成28年2月14日(日)午前10時30分〜午後0時30分

ところ さいたまスーパーアリーナ コミュニティアリーナ

内容 埼玉クイズ王決定戦実行委員会事務局参加募集係(埼玉県観光課内)

048-830-3955
HP「ちよこたび埼玉」で検索!

28 大滝げんきプラザ

●秩父の伝統文化にふれよう!
「草木染め・そば打ち」

とき 12月19日(土)〜20日(日)

ところ 大滝げんきプラザ集合・宿泊

対象 特別支援学校児童生徒とその家族、幼児・小中学生とその家族

定員 50人(申し込み順)

参加費 一般 3,800円程度
小学生3,700円程度

●秩父伝説探訪! 妙見七ツ井戸ハイク

とき 12月16日(水)午前10時15分〜午後2時50分(大野原駅集合)

対象 一般

定員 20人(申し込み順)

参加費 無料
申・固 12月1日(火)から ☎で大滝げんきプラザ(☎55-0014)へ

29 秩父演劇鑑賞会第110回例会
「くずくし屑屋どげんろ」
劇団前進座
古典落語「井戸の茶碗」より



とき 12月13日(日)午後6時開演、6時30分開演

ところ 歴史文化伝承館2階ホール

チケット 5,000円(小中学生、高校生、高齢者、障がい者は2,500円)
秩父演劇鑑賞会事務局 25-11541

30 彩の国ふれあいの森

●木鉢(こね鉢)作り

とき ①11月21日(土)・22日(日)、②12月12日(土)・13日(日)、各午前9時〜午後4時30分

対象 大人

定員 ①②各10人(先着順)

参加費 11,000円(外径40cm)〜16,000円(外径50cm)
※外径50cm以上希望の場合は要相談。

●そば打ち体験

とき 12月6日(日) 午前10時〜午後1時

対象 小学生以上(小学生は保護者同伴)

定員 5組(1組4人まで、先着順)

参加費 1組2,000円(昼食は手打ちそばなど)

●栃餅つき

とき 12月20日(日)午前10時〜正午

内容 希少なトチの実を使用し、餅つきを体験。のし餅、あん餅をお持ち帰りできます。

対象 小学生以上(小学生は保護者同伴)

定員 15人(先着順)

参加費 1,000円(のし餅1枚、あん餅2個付き)
※その他の催しはHPにて

申・固 ☎で彩の国ふれあいの森管理事務所(☎56-0026)へ

31 みどりの村

●コンニャク作り体験

とき 12月6日(日)午前10時〜正午

ところ みどりの村若者センター

参加費 1人1,000円(5ℓの容器持参)

定員 15人(抽選)

申込期限 11月27日(金)(必着)

●そば打ち体験

とき 12月20日(日)午前10時〜正午

参加費 1,000円
定員 28人(抽選)
申込期限 12月11日(金)(必着)
申・固 往復はがき(催し名・参加者全員の住所・氏名・連絡先・年齢を記入)を、みどりの村管理事務所(〒368-0101小鹿野町下小鹿野27、☎75-3441)へ



11・12月の無料相談室

市民生活課の無料相談

☎25-5200

相談名	とき・ところ
消費生活(多重債務)	月～金曜 9時～12時・13時～16時 秩父市役所(※)
法律	12月8日(火)・17日(休)10時～15時 秩父市役所(※)
	※電話予約が必要。11月20日(金)9時から受付、各日先着10人
人権	毎月第2・4水曜 13時～16時 秩父市役所(※)
	11月18日(水) 13時～16時 大滝総合支所
	12月16日(水) 13時～16時 荒川総合支所
行政 ※時間は いずれも 13時～15時	11月16日(月)、12月21日(月) 秩父市役所(※)
	12月7日(月) 吉田総合支所(振興会館)
	11月30日(月)、12月21日(月) 大滝総合支所
	11月9日(月)、12月14日(月) 荒川総合支所

相談名	とき・ところ
市 民	第2・4木曜 13時～16時
行政手続	11月10日(火)、12月8日(火) 13時～15時
登記	11月18日(水)、12月16日(水) 13時～15時
税 務	12月7日(月) 10時～12時
不動産	11月19日(木)、12月17日(木) 10時～12時 ※電話予約が必要。 埼玉県建協会秩父支部 ☎24-1774
女 性	11月24日(火)、12月22日(火) 13時～15時
労働・年金	11月13日(金)、12月11日(金) 13時～15時

秩父市役所(※)

※秩父市役所の相談会場は歴史文化伝承館です。(消費生活:4階、法律:5階、その他:1階)なお、相談日が祝日の場合はお休みです。

相談名	相談日・内容・問い合わせ
子 育 て	月～金曜 9時～16時 秩父市子育て支援センター(中村児童館内) ☎22-7282 吉田子育て支援センター(吉田保育所内) ☎77-1145
子どもについての心配ごと	月～金曜 8時30分～17時15分 家庭児童相談室(社会福祉課) ☎25-5204
DVについて	月～金曜 8時30分～17時15分 社会福祉課 ☎25-5204 ※吉田・大滝・荒川総合支所市民福祉課でも実施
身体障がい者について	月～金曜 9時～17時 フレンドリー(カナの会) ☎22-7785 ☎22-7055
知的障がい者・障がい児について	月～金曜 9時～17時 フレンドリー(清心会) ☎21-7171 ☎24-9963
精神障がい者について	月～金曜 9時～17時 ※祝日も開催 生活支援センター「アクセス」 ☎24-1025 ☎24-1026
障がい者の就労・生活	月～金曜 9時～17時 秩父障がい者就労支援センター「キャップ」 ☎21-7171 ☎24-9963
いじめ・不登校等	月～金曜 9時～17時 教育相談室 ☎22-2228
法 律	毎月第2・4木曜 13時～16時(要予約) 秩父地方庁舎内 ☎048-830-7830
人 権	月～金曜 8時30分～17時15分 さいたま地方務局 秩父支局 ☎22-0827
	人権擁護委員による相談 火曜(第5週を除く)9時～16時
結 婚	11/14(土)、12/12(土) 13時～16時 ※完全予約制(先着8人) いきがいセンター 秩父市社会福祉協議会 ☎22-1514
心 配 ごと	11/19(木) 13時～16時 福祉女性会館

相談名	相談日・内容・問い合わせ
不 動 産	11/19(木)、12/17(木) 13時～15時 事前に☎で予約 地場産センター3階 埼玉県建協会秩父支部 ☎24-1774
公 証 相 談	月～金曜 9時～17時 ※事前に☎で予約 秩父公証役場 ☎23-3788
内 職	月～金曜 9時～16時 ジョブプラザちちぶ(地場産センター3階) 月～金曜 9時～17時 ジョブプラザちちぶ ☎24-5222 第3水曜 10時～15時 吉田総合支所 商工課 ☎25-5208
中小企業者向け金融よろず	12/9(水) 13時～16時30分 ※前々日までに☎で要予約 商工課(地場産センター3階) 商工課 ☎25-5208 (相談:埼玉県信用保証協会)
労働相談・メンタルヘルス(各機関の相談)	●秩父保健所 ☎22-3824 子どもから大人までの心の健康相談 電話相談:月～金曜、9時～17時 精神科医師による相談:要予約 ●埼玉県労働相談センター ☎048-830-4522 電話労働相談:月～金曜、9時～17時

※相談日が祝日の場合はお休みです。

かしこい就職方法教えます

就職に悩むすべての方を対象とした就職相談を無料で行います。

と き 11月18日(水)、12月1日(火)・16日(水) 午前10時～

と ころ 秩父労働者福祉センター(国道140号沿い、秩父第一小前)

定 員 5人(1人45分、要予約)

予約専用ダイヤル(キャリアセンターランチ等事業事務局)
☎048-711-4547
☎商工課 ☎25-5208

図書館だより

秩父図書館の催しもの

●おはなし会

と き 11月28日(土)(ホットケーキ ほか)
12月12日(土)(こびととくつや ほか)
午後2時～(約30分)

対 象 4歳以上の幼児から小学校低学年の児童

※ポイントスタンプを押します。(高校生まで)

●朗読への誘い 秋の朗読会

朗読講座講師の庄野輝子先生による公開講座です。どなたでもお聴きいただけます。

と き 11月26日(木) 午後2時～

荒川図書館の催しもの

●ピヨピヨタイム(約30分)

と き 12月8日(火)午前11時～

と ころ ネットコミュニケーションルーム

対 象 幼稚園・保育園に入る前のお子さんと保護者

吉田分館で蔵書点検を行います

11月17日(火)・18日(水)は蔵書点検のため休館します。

秩父図書館臨時休館のお知らせ

12月3日(木)は秩父夜祭のため、秩父図書館を臨時休館します。ご不便をおかけしますが、ご理解・ご協力をお願いします。

移動図書館車の巡回予定

●上吉田塚越 風間商店前(午後2時30分～3時)

12月4日(金)

●荒川西小学校職員駐車場(午後1時～2時)

12月10日(木)

◎大雨等悪天候により、巡回できない場合があります。

◎貸し出しには『図書館利用カード』が必要です。利用カードがない方はその場で発行しますので、身分証明書をお持ちください。

◎貸出期間は次回巡回日までです。

秩父図書館(午前10時～午後6時) 上町3-6-27 ☎22-0943

荒川図書館(午前9時～午後5時) 荒川日野66-2 ☎54-1034

秩父図書館吉田分館(午前9時～午後5時) 下吉田6569-1 ☎77-1100

秩父図書館大滝分館(午前9時～午後5時) 大滝945 ☎55-0033

※図書館休館日はP.26「くらしのカレンダー」をご覧ください。

担当部署が不明の場合や“緊急”の場合は、「おきがるコール」へご連絡を!

☎26-1133 (専用電話)

高齢者肺炎球菌予防接種が予防接種法で定める定期予防接種となりました。平成27年度の対象者は下記の表のとおりです。

65歳：昭和25年4月2日～昭和26年4月1日生まれ
70歳：昭和20年4月2日～昭和21年4月1日生まれ
75歳：昭和15年4月2日～昭和16年4月1日生まれ
80歳：昭和10年4月2日～昭和11年4月1日生まれ
85歳：昭和5年4月2日～昭和6年4月1日生まれ
90歳：大正14年4月2日～大正15年4月1日生まれ
95歳：大正9年4月2日～大正10年4月1日生まれ
100歳：大正4年4月2日～大正5年4月1日生まれ
満60歳以上65歳未満の方で、心臓・腎臓・呼吸器の機能に身体障害者手帳1級程度の障がいのある方

※既に肺炎球菌ワクチンを接種したことがある方は定期接種の対象とはなりません。

日 平成28年3月31日(木)まで

費 2,000円 (生涯1回限り、指定医療機関窓口で支払い)

※期限を過ぎると全額有料となります。

※生活保護世帯の方および中国残留邦人等支援受給の方は無料

申 各保健センター窓口へ。接種に必要な書類を配布します。

○水痘(水ぼうそう) 予防接種

対 1歳～3歳に至るまで(2回接種)

※水痘にかかったことがある、1歳から3歳の間で既に2回接種しているお子さんは定期接種の対象とはなりません。

費 無料 申 母子健康手帳を持参し、各保健センター窓口へ。

接種に必要な書類を配布します。

■集団予防接種 13:30～14:15受付

○BCG(予約は必要ありません)

日 11月25日(水)、12月18日(金) 場 秩父保健センター

対 生後5か月～1歳に至るまで

※至るまで…誕生日前日を示します

持 母子健康手帳、予診票、必要に応じて診断書

■指定医療機関で受けられる予防接種

○麻しん風しん

対 第1期…1歳～2歳に至るまで

第2期…小学校就学前の1年間(平成21年4月2日～平成22年4月1日生)

※第2期該当者が無料で接種を受けられるのは、平成28年3月31日(木)までです。早めに接種を受けましょう。

○インフルエンザ予防接種(中学3年生・高齢者)

日 12月28日(月)まで

対 中学3年生(平成12年4月2日～平成13年4月1日生)、満65歳以上の方、満60歳以上65歳未満の方で、心臓・腎臓・呼吸器の機能に身体障害者手帳1級程度の障がいのある方

費 1,000円(年1回限り、指定医療機関窓口で支払い)

※高齢者で生活保護世帯の方および中国残留邦人等支援受給の方は無料

申 直接医療機関に申し込み。

※市内中学校に通学していない方は、各保健センター

に申し込み
※高齢者の方で秩父郡市外(埼玉県内)の医療機関で予防接種を希望される場合は各保健センターへお問い合わせください。

■三種混合ワクチンについて

規定の回数(4回)がお済みでない場合は、保健センターまでお問い合わせください。

問い合わせ先

秩父保健センター

☎22-0648

※駐車場が満車の場合は第2駐車場をご利用ください。

吉田保健センター

☎77-1112

大滝保健センター

☎55-0102

荒川保健センター

☎54-2231

休日急患当番医

●秩父都市医師会

【初期救急医療】入院の必要がなく比較的軽い症状の患者に対応

休日診療所 【診療時間：午前10時～午後5時】	在宅当番医 【診療時間：午前9時～午後6時】
11月8日	小鹿野中央病院(診療科はお問い合わせください) 小鹿野町 ☎75-2332
15日	石塚クリニック(内・呼) 大野原 ☎22-6122
22日	小鹿野中央病院(診療科はお問い合わせください) 小鹿野町 ☎75-2332
23日	健生堂医院(外・内) 東町 ☎22-0270
29日	小鹿野中央病院(診療科はお問い合わせください) 小鹿野町 ☎75-2332
12月6日	近藤医院(婦・内) 日野田町 ☎22-0043
13日	小鹿野中央病院(診療科はお問い合わせください) 小鹿野町 ☎75-2332

※平日、休日の救急医療体制については秩父都市医師会の☎でもご確認いただけます。

※医療機関の都合で変更になることがあります。秩父消防本部(☎21-0119)でご確認ください。

【二次救急医療】

入院治療を必要と思われる救急患者、救急車にて搬送された重症救急患者に対応

【診療時間：午前8時30分～翌日午前8時30分】	
11月8日	秩父病院 和泉町 ☎22-3022
15日	皆野病院 皆野町 ☎62-6300
22日	秩父市立病院 桜木町 ☎23-0611
23日	皆野病院 皆野町 ☎62-6300
29日	秩父病院 和泉町 ☎22-3022
12月6日	秩父病院 和泉町 ☎22-3022
13日	秩父市立病院 桜木町 ☎23-0611

※午後6時以降は必ず電話で確認の上受診してください。

平日夜間小児初期救急

曜日	病院名	電話
月曜	あらいクリニック	☎25-2711
水曜	秩父病院	☎22-3022
火・木・金曜	秩父市立病院	☎23-0611

受付時間 午後7時30分～午後10時(祝日は行いません。)

※必ず電話で確認の上受診してください。

埼玉県精神科救急情報センター

夜間・休日において、精神疾患を有する方やその家族などから緊急的な相談を電話で受け付けます。

電話番号 048-723-8699

(ハローキューキュー)

受付時間 平日(月～金曜)：午後5時～翌午前8時30分

休日(土曜・日曜・祝日)：午前8時30分～翌午前8時30分

埼玉県小児救急電話相談

電話番号 #8000(シャープ8000番)

※NTTプッシュ回線の場合

048-833-7911

※IP・ひかり・ダイヤル回線の場合

相談時間 月～土曜：午後7時～翌午前7時

日曜・祝日・年末年始：午前7時～翌午前7時

大人の救急電話相談

電話番号 #7000(シャープ7000番)

※NTTプッシュ回線、ひかり電話、携帯電話の場合

048-824-4199

※ダイヤル回線、IP電話、PHSの場合

相談時間 午後6時30分～午後10時30分(毎日)

利用方法 ①電話番号をダイヤル ②音声ガイダンスに沿って、ボタン1をプッシュ

※受診可能な医療機関の案内を希望の場合は、ボタン2をプッシュ→救急医療機関案内につながります。(24時間対応)

いよいよ健康・すくすく子育て

保健センターだより

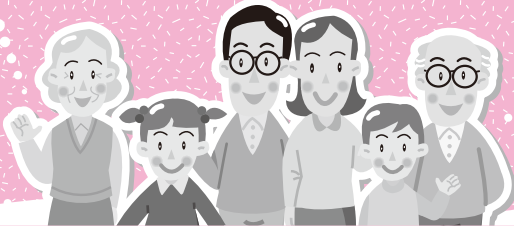

共通のお知らせ

■愛の献血にご協力を

とき	実施時間	ところ (主催団体)
11月20日(金)	10:00~11:30	ナチュラルファームシティ 農園ホテル (同)
12月8日(火)	13:30~16:00	医療法人花仁会 秩父病院 (同)
12月22日(火)	9:30~10:30	埼玉県秩父県土整備事務所 (同)

※急な変更もありますので事前に確認をお願いします。

成人保健事業のお知らせ

■各保健センター等で受けられる検診 (集団検診: 乳・子宮頸がん検診) の申し込み

平成28年1月に実施する集団検診の申し込みを、12月1日(火)から各保健センターで受け付けます。(受付時間8:30~17:15、土・日・祝日を除く)

検診名	ところ	とき
乳・子宮頸がん検診	秩父保健センター	1/28(木)

■窓口または電話にて (先着順、定員になり次第締め切り)

■健康カレンダーをご覧ください。

■指定医療機関で受けられる検診 (個別検診: 胃がん・乳がん・子宮がん・歯周疾患検診) および大腸がん検診の申し込み

■各保健センターの窓口で随時受け付けます。(受付時間8:30~17:15、土・日・祝日を除く)

■健康カレンダーをご覧ください。

■秩父地域失語症者のつどい

■11月26日(木)10:00~14:00 場 長瀬町中央公民館

■秩父地域言語リハビリ教室を利用されている方、これまでに教室に参加したことのない方とその家族、ボランティアの方

■各保健センターへ

■ソーシャルクラブ (まごころの会)

■12月9日(水)9:30~11:30 場 秩父保健センター

■色々な体験や交流を通して、自立や社会復帰を目指すグループ活動です。

■こころの病気になる方 詳 各保健センター

■健康相談

■12月1日(火)9:30~10:30 場 秩父保健センター

■健康相談、血圧測定等 持 健康手帳

※各保健センターでは、随時相談を受け付けています。直接にて相談をご希望の方は、あらかじめご連絡ください。

■『旬の食材で減塩クッキング』教室

■12月8日(火)10:00~12:00 (受付9:45~)

■吉田保健センター

■講話と調理実習、試食 (講師: 管理栄養士 茂木 光子先生)

■市民 定 先着25人 費 無料 持 エプロン、三角巾

■吉田保健センターへ電話または窓口にて

■「お酒を減らして健康生活」

■12月16日(水)13:30~15:30 (受付13:15~)

■秩父保健センター

■講話など「お酒の量を減らし健康被害を少なくする方法」

■お酒の量を減らしたい方 費 無料

■秩父保健センターへ12月10日(木)までに電話または窓口にて

母子保健事業のお知らせ

■あそびの教室 9:30~11:10 (受付は9:50まで)

親子で楽しくあそぶ経験づくりの教室です。

■12月16日(水)	■場 秩父保健センター
■12月17日(木)	■場 荒川保健センター
■12月18日(金)	■場 吉田保健センター

■1歳6か月児健診受診後のお子さんとその家族

■水分補給の飲み物(お茶・水等甘くないもの)

■初めて参加する方は、希望する会場の保健センターへ電話または窓口にて

※どの会場でも利用回数に制限なく参加することができます。

■乳幼児健診 受付13:00~13:45

※平成27年4月より、番号札の事前配布は行いません。受付時間前にお越しの方は、所定の場所に並んでお待ちください。

■秩父保健センター

■12月8日(火)	■2歳児歯科健診 (H25.10月生)
■持 母子健康手帳、歯科健診アンケート、普段使っている歯ブラシ、大きめのタオル、コップ	
■12月9日(水)	■4か月児健診 (H27.7月生)
■持 母子健康手帳、健診・子育てアンケート	
■12月10日(木)	■3歳児健診 (H24.8月生)
■持 母子健康手帳、健診アンケート、普段使っている歯ブラシ、採取した尿	
■12月14日(月)	■10か月児健診 (H27.2月生)
■持 母子健康手帳、健診アンケート、普段使っている歯ブラシ	
■12月15日(火)	■1歳6か月児健診 (H26.5月生)
■持 母子健康手帳、健診アンケート、普段使っている歯ブラシ	

■健康カレンダーP. 12、13をご覧ください。

■育児相談 9:30~11:30 (受付は10:30まで)

■12月1日(火)◎	■場 吉田保健センター
■12月7日(月)	■場 荒川保健センター
■12月22日(火)★	■場 秩父保健センター
■※随時	■場 大滝保健センター (要問い合わせ)

◎印の日は「むし歯予防・ブラッシング」のミニ講話あり。

★印の日は、乳児の方を対象にベビーマッサージを行います。(バスタオル持参、申し込み不要)

■育児相談、栄養相談、お子さんの身体計測

■乳幼児とその家族の方 持 母子健康手帳

■すこやか相談

お子さんのしつけ、ことば、運動発達等、子育てに心配・不安のある方は、ご相談ください。

■12月4日(金)	■内 子育て相談
■12月11日(金)	■内 ことばの相談
■1月26日(火)	■内 心理相談 ※保育あり
■1月27日(水)	■内 運動発達相談

■秩父保健センター 申 予約制です。相談希望のある方は秩父保健センターへ電話または窓口にて

予防接種のお知らせ

○高齢者肺炎球菌予防接種

くらしのカレンダー



11月の納税

問 収納課 ☎22-2210

納期限
11/30(月)

● 国民健康保険税 第5期分

納期限内の納付にご協力をお願いします。
口座振替をご利用の方は、納期限の日に振り替えますので預貯金の残高をご確認ください。

2015年11月号

日	月	火	水	木	金	土
11/8 休日窓口 休館：大滝	9 ソーシャルクラブ 荒川 育児相談 荒川 行政相談 休館：株父 荒川 吉田	10 マタニティ教室(クッキングコース) 株父 健康相談 吉田 育児相談 株父 法律相談 株父 行政手続相談	11 4か月児健診 株父 人権相談	12 平日夜間窓口 3歳児健診 株父 市民相談	13 株父 旬の食材で減塩クッキング教室 株父 労働・年金相談 休館：大滝	14 休日窓口 休館：大滝
15 休日窓口 マタニティ教室(育児体験コース) 休館：大滝	16 株父 行政相談 休館：株父 荒川 吉田	17 すこやか相談(心理) 休館：吉田	18 10か月児健診 すこやか相談(運動) 大滝 人権相談 株父 登記相談 休館：吉田	19 1歳6か月児健診 株父 法律相談 株父 不動産相談	20 すこやか相談(ことば) 休館：株父	21 休日窓口 休館：大滝
22 休日窓口 休館：大滝	23 勤労感謝の日 休日窓口 休館：荒川 吉田 大滝	24 株父 育児相談 株父 女性相談 休館：株父	25 ふらっと市長室(P.5参照) BCG予防接種 株父 あそびの教室 株父 人権相談	26 平日夜間窓口 モグモグクッキング教室 株父 地域失語症者のつどい 荒川 あそびの教室・ミニ講話 株父 市民相談	27 吉田 あそびの教室・子育て教室 休館：大滝	28 休日窓口 休館：大滝
29 最終日曜窓口 休館：大滝	30 株父 乳・子宮頸がん検診 大滝 行政相談 休館：株父 荒川 吉田	12/1 株父 健康相談 吉田 育児相談	2 休館：株父	3 休館：株父	4 すこやか相談(子育て) 休館：大滝	5 休日窓口 休館：大滝
6 休日窓口 休館：大滝	7 荒川 育児相談 吉田 行政相談 株父 税務相談 休館：株父 荒川 吉田	8 2歳児歯科健診 吉田 旬の食材で減塩クッキング教室 株父 法律相談 株父 行政手続相談	9 ソーシャルクラブ 4か月児健診 株父 人権相談	10 平日夜間窓口 3歳児健診 株父 市民相談	11 すこやか相談(ことば) 株父 乳・子宮頸がん検診 株父 労働・年金相談 休館：大滝	12 休日窓口 休館：大滝
13 休日窓口 休館：大滝	14 10か月児健診 荒川 行政相談 休館：株父 荒川 吉田	15 ふらっと市長室(P.5参照) 1歳6か月児健診	16 株父 あそびの教室 株父 お酒を減らして健康生活 荒川 人権相談 株父 登記相談	17 荒川 あそびの教室 株父 法律相談 株父 不動産相談	18 BCG予防接種 吉田 あそびの教室 休館：大滝	19 休日窓口 休館：大滝

平日夜間・最終日曜・休日窓口(歴史文化伝承館1階)

※歴史文化伝承館西側入口をご利用ください。

平日夜間窓口	最終日曜窓口	休日窓口
午後5時15分～7時15分 (第2、第4木曜日)	午前8時30分～正午 午後1時～5時	午前8時30分～正午 午後1時～5時
市民課・保険年金課・こども課・収納課	市民課	市民課
① 戸籍の届書の預かり ② 戸籍謄本、住民票の写し、所得課税証明書等の発行 ③ 印鑑登録および印鑑証明書の発行 ④ 納税と納税相談の受付 ⑤ 埋火葬許可証等の発行業務 ⑥ 転入、転出、転居届等の受付 ⑦ 国民健康保険、国民年金、高齢者医療等に関する業務 ⑧ 保育所、児童手当、子育て支援等に関する業務 ⑨ パスポート(旅券)交付業務(最終日曜窓口では午前9時～正午、午後1時～4時30分) ⑩ 住民基本台帳カード(電子証明書を除く)に関する業務	① 戸籍の届書の預かり ② 住民票の写し、所得課税証明書等の発行 ③ 印鑑証明書の発行 ④ 市への納入金の預かり(市税等、水道料、墓地使用料等) ⑤ 埋火葬許可証等の発行業務	① 戸籍の届書の預かり ② 住民票の写し、所得課税証明書等の発行 ③ 印鑑証明書の発行 ④ 市への納入金の預かり(市税等、水道料、墓地使用料等) ⑤ 埋火葬許可証等の発行業務
※上記業務の一部について、処理できない場合があります。詳細はお問い合わせください。		
問 市民課 ☎22-5348	保険年金課 ☎25-5201	
収納課 ☎22-2210	こども課 ☎25-5206	

保健センターの催し・健診など(1段階)

■ P.24、25「保健センターだより」や、3月号と併せて配布した「株父市健康カレンダー」もご覧ください。

市民生活課の無料相談室(2段階)

株父 歴史文化伝承館 吉田 吉田総合支所
大滝 大滝総合支所 荒川 荒川総合支所

● 消費生活相談(多重債務)

日 毎週月～金曜日(午前9時～午後4時)

場 歴史文化伝承館4階

問 市民生活課 ☎25-5200

■ その他の相談はP.23「無料相談室」をご覧ください。

図書館休館日(最下段)

株父 株父図書館 吉田 吉田分館 大滝 大滝分館 荒川 荒川図書館

■ P.23「図書館だより」もご覧ください。

(注) 市外局番表記のない電話番号は「0494」が、市外局番となります。

この市報は環境に配慮し古紙・リサイクル紙を70%以上の紙を使用しています。